ESTABLISHED 1872, NO. 20923 THE SHUN PAO SHANGHAI, SUNDAY JULY 5, 1931.

申報

中華民國二十年
七月五日 星期日
外埠五張半 本埠另加增刊二張半
今日本外埠附送圖畫週刊一大張
今日本報售大洋四分五厘
第二萬零九百二十三號
中華郵政特准掛號立券按照總包特別優待金寄送之報紙

遠東公共運動場股份有限公司召集第六屆股東年會公告

玆經五月二十一日第二屆第十二次董事會議決定於七月五日(星期日)下午二時假公共租界西藏路寧波旅滬同鄉會演講廳舉行第六屆股東年會報告十九年度帳略及改選第六屆監察人爲此公告務請各股東於六月六日起隨帶股票到法租界霞飛路(即呂宋路巡捕房對面)二三〇號本場辦事處驗取入場證以便屆時憑證到會更換選舉票出席與議再照章會期前一個月停止過戶併希 公鑒

蘇州上海 雷允上誦芬堂精製夏令痧氣各種要藥

諸葛行軍散 專治四時感冒驟然邪閉清陽內伏濁陰失降乃痧症之聖藥也

辟瘟丹 專治時邪瘟疫霍亂腹痛觸穢成痧以及感受山嵐瘴癘之氣

奪命丹 專治時疫流行霍亂吐瀉絞腸腹痛手足冷麻脈象沉伏諸症

六神丸 專治時邪癘毒爛喉丹痧喉風喉癰雙單乳蛾諸症痧疫

臥龍丹 專治暑熱伏邪不省人事上吐下瀉小兒驚風等症

靈寶如意丹 專治中暑觸穢頭眩目暈及小兒外科驚風諸症

蟾酥丸 專治中暑觸穢絞腸腹痛吐瀉一切痧症

八寶紅靈丹 專治絞腸腹痛不省人事之症

人馬平安散 專治中暑觸穢霍亂吐瀉

純陽正氣丸 治天行時邪感瘴觸穢中滿神昏腹痛吐瀉及小兒驚風痢症諸病

藿香正氣丸 專治感受四時不正之氣頭眩腹痛霍亂吐瀉等症

白平安散 專治頭暈目眩鬱悶等症

午時茶 專治感受寒食積滯中暑霍亂乍寒乍熱腹脹等症

神麯 專治中暑受寒腹痛吐瀉水土不服等症

紫金錠 專治時邪熱閉痧脹腹痛小兒驚風

(注意)本堂向無在外抖售之人早經聲明有年近因奸僞之徒竟敢冒稱店員在外抖攬招搖誠恐 貴客爲其欺朦致受損害賜顧諸君務祈直接交易庶無貽誤除嚴密偵查呈請究辦外特再緊要聲明

蘇州城內閶門西中市大街第三百十九號門牌電話一百九十五號

上海法租界新北門外興聖街南口第二百五十一二號門牌電話中央五九八六號

浴巾 浴衣 毛巾被

大運動

五年來少有之盛舉一律八折

從今天起 即國曆七月五日至八月四日截止共三十一天·

▲大小浴巾 一律八折
▲各種浴衣 一律八折
▲毛巾被 一律八折
▲被單被面薄絮 隨同八折
▲各種布疋衣料 隨同八折
▲透涼帳子帳料 隨同八折
▲最優軟白線毯 隨同八折

批發除布疋浴衣薄被絮外，同時優待亦售八折·

浴後宜用乾巾摩擦全身，使肌膚略現紅潤，則血液暢流，毫孔水濕吸收，身心舒泰，獲益匪淺，鑒於舊習有以破舊面巾充任，水濕不乾，積垢未淨，殊非衛生之道，而浴後披着浴衣，尤爲必要，玆爲推行合理洗浴起見，舉行浴巾浴衣等大運動一月，破天荒一律八折，聊冀普及，使各界共享健康之樂·

三友實業社啓

營業時間注意：上午九時起至下午七時半止·每逢星期日上午休息·下午一時起照常開市·上海南京路總公司門市部及南市蓬萊市場分門市部相同·

富麗堂皇 ○ 別克汽車 ○ 富麗堂皇 ○ 別克汽車

Buick

買汽車 如何方算精明

玆有一評判並鑒定汽車價值之方法：迅速容易·並極可靠·以富麗堂皇馳譽世界之別克汽車·其實在情形如何·今特一一列舉於下列第二欄內·其他牌號汽車之眞相如何·請諸君塡入第三欄·一經比較·便可一目了然矣·

問題	別克車	其他出品
製造別克之汽車廠經營已歷幾年？	二十七年。	
公衆對於別克汽車之歡迎程度如何？	現在馳用者有一百五十萬輛以上。	
別克汽車在同等車價之汽車中。其銷數是否年年占第一位？	每年占第一位。(與占第二位者較爲二與一比。)(一九三一年元月一日。別克車比占第二位者多七十五萬輛)	
別克車廠之出品用過十年以上者有若干輛？	於一九二〇年十二月卅一日前製造之別克車。有八萬三千三百七十八輛。現仍在使用中。	
價在美金一千至二千元之八隻汽缸汽車。在其總銷數中。別克汽車占若干分？	一九三〇——一九三一年。別克車占百分之六十以上。十年以前。百分之五十以上。	
老主顧對於別克汽車之信用程度如何？	百分之八十八以上之別克車老主顧。再三購買。	
別克汽車實於老主顧者每年多少？	別克汽車之專賣於老主顧者。其每年總數。等於其他牌號價在美金一〇二五以上之廠家全年出品。	
廿六種汽車價目在美金一千零廿五元以上者。其銷數之關係如何？	今日別克車與出品占第二位者較。爲三與一之比。以前每年爲二與一之比。	
別克汽車之引擎是何種類？已有多少經驗？	有著名之頭上汽門式八汽缸。別克製造之頭上汽門式引擎。已逾二百萬件。其中多已馳行過三十萬英哩以上。	
別克汽車有無保證非常穩妥與絕對避免輪齒摩軋聲之變速機(前牙齒箱)？	有。別克齒輪同時相合變速機。	
購買別克車可用簡便付款方法否？	可以。付款方法寬大便利。爲上海之最。	
別克汽車在上海占何等地位？	在上海馳行之別克車。比任何牌號爲多。	

與別克同價之八汽缸汽車·在美國每出售百輛·別克車占六十輛以上·其餘則爲其他十三家造車廠所分占·

一九三一年直列八汽缸新式別克車·美輪美奐·空前鉅製·世界各處莫不熱烈歡迎

別克汽車公司

上海 靜安寺路四九九號 電話三六八七六號

航空水陸皆屬相宜

美孚牌汽油

敝行對於美孚牌汽油採用原料提煉及運輸方法無不悉心研究精益求精以達最完美之目的而使顧客十分滿意美孚牌汽油及馬達油品質純粹完全可靠普天之下無不聞名故敝行樂將最高等之出品以供同好

美孚行

招商局船期

江華快輪准於七月六日（星期一）晚開往漢口沿途各埠

新豐快輪准於七月八日（星期三）上午五時開往威海衛烟台及天津

如蒙惠顧請駕臨敝公司客票部接洽無任歡迎

上海廣東路三號　電話六六三七三

大來輪船公司　美國郵船公司

七月八日[illegible]總統開往香港及環遊世界

七月十日傑克遜總統開往紐約經舊金山及巴拿馬運河

七月十一日麥金蘭總統開往香港及小呂宋

七月十五日塔虎脫總統開往香港及小呂宋

七月十五日克利扶倫總統開往美國西雅圖

美商捷江公司宜都快輪

准於本月六日即星期一晚牌開往宜昌萬縣重慶等處船泊浦東隆茂棧碼頭

諸君欲知詳細者請打電話一二一二洽本輪賬房啓

昌興公司　日本皇后船

准於國曆七月八號禮拜三　直放香港兼往小呂宋

末次小火輪當日正午十二點在新關碼頭開船　內有侍役週到　頭二等有來回票　售期限四個月　統艙亦可搭女客　請駕臨外灘四號本公司客票間接洽　電話六五五八一

男婦科徐滄一送診

現住法租界八仙橋西首德福里　月日起每日十時至二時送診一月　極貧邀診但給車資　常時門診一元二角

（A1910）

神州國光社　河南路六十號

最近出版七種

新民法總則提要　實價大洋八角

本書以淺顯文字，簡畧文句，說明關於民法上一般系統諸重要問題，論述公平，絕無偏頗之弊，並依全部條文，次第敘述，在相當範圍內，儘量發揮，且於詳述之中，間多舉列引證，以求實際與理論相調和。本書十萬餘言，誠研究法學者之絕好參攷書籍也。

華僑概況　何漢文編　實價大洋一元

著者是個專門研究經濟的人，以華僑關係中國經濟問題之前途，至爲重大，故編著此書，以作研究中國經濟問題之參考資料，本書分述各國華僑狀態，以現狀爲經，歷史爲緯，使讀者對華僑盛之跡，瞭著指業，資料豐富，論斷精確，末附圖表方案等二十餘篇。現已出版。

蕭志紫編

白沙社叢書　地租思想史　高畠素之著　王亞南譯　實價大洋八角

地租(Rent)問題，不獨是馬克斯經濟學說中最艱深最困難的一部分：尤其是經濟政策，農業問題中，一個最複雜而爭論最烈的問題。係著者對於日本勞動黨之農民政策表示反對而作的，故更饒生動之興味。在目前中國農民問題緊張的時候，此書想能給我們無限的意義與參考罷。

婦心三部曲　顯尼志勒著　施蟄存譯　實價大洋一元五角

這本小說應用佛羅意德的心理分析，描寫三個不同時代的女性。作者在這方面的手段，很高妙的是表現得活靈活現，倘若我們要了解女性的心理神秘，那末，應該趕快讀這本書。譯者施蟄存，其譯筆之忠實流麗，已爲大家所熟知，無須多說了。

長篇小說　落花曲　彭芳草作　實價大洋六角

作者因爲生活轉變了方向，作品也得着另一種形態。這本長篇小說是子弟的生活向未轉變之前的最後作品。這裏面所描寫的是破落的著的之愛的事實。充滿了火織的熱情，崇高的理想，惡魔的誘惑所見掙扎；總而言之，還實在是一部驚人的作品。讀者在這本書閒情到的不是春花秋月的玩賞，不是微溫的戀情悽愴，不是紳士們厭棲逸緻，而是青年男女的心胸，靈肉之間的爭鬪寫實，在社會巨石之下的絕叫。原書十萬言，業已付印。

一九三〇年的世界文學　趙景深著　實價大洋八角五分

一九三〇的世界文學狀況，如何？這本書裏面有詳細的記載，本書內說及十三國的文學，共一百篇，爲研究現代文學者，不可不讀之書。

人類學汎論　日本西村真治著　張我軍譯　實價大洋一元二角

本書內容充實，綜合各家學說，作統系之敘述，中國向無完善的人類學書籍，而本書曾經胡先驌博士有所補充，並詳細校閱一過，堪作大學教本之用。

戲劇雜誌　第六期出版　廣東戲劇研究社編

在南國傳刊後，這個刊物便是國內唯一的戲劇雜誌，內容精采，舉凡世界的戲劇藝術，均有介紹，而執筆者胡春冰、歐陽予倩等，不獨爲戲劇創作家，而且對舞台經驗極爲豐富，早已蜚聲於國內戲劇界，每月發刊一期，約十萬言。零售三角，全年三元，半年一元六角。

上海文明書局　新書

最新應酬聯文全書　洋裝一冊　定價五角

是書所錄酬應詩文・聯語・祝詞・徵啓・書信・像贊等，都合美藝性質，而取供應用爲主，分婚嫁・生子・祝壽・哀輓・新居・開張・附錄等類，皆言之有物，非泛泛頌禱之比，於典故均註明出處，加以解釋，末附對聯二得・指示作聯之法，猶要中肯，尤便學者。

皮簧唱片譜　一冊　定價五角

本譜每冊選著名唱片十張，譯成簡譜，工尺聲調，板眼鑼鼓，悉照唱片，絲毫不爽，研究戲曲及胡琴者，佐以機片，按譜奏唱，無異名家親授，並可用風琴奏唱，尤便自習，誠學平劇之佳本也。

中華民國民法　一冊　精平裝　一元八角　二元二角

中華民國民事訴訟法　一冊　精平裝　六角　三角

最近出版新書

中華民國刑法	精平裝	一冊	六角　三角五分
中華民國刑事訴訟法	精平裝	一冊	六角　三角
費曉樓摹古百美圖卷稿		一冊	一元二角
石濤山水冊		一冊	一元
石濤和尚八大山人山水精品		一冊	一元二角
黃松庵山水冊		一冊	一元六角
羅兩峯雙鈎水仙冊		一冊	一元
國學治要	全部八冊		每冊一元二角

合作原論

盧守耕　吳耕民編　全一冊　七角

本書內容豐富，自首章剖明合作社之原義始，舉凡合作社之種類、組織、設立、章程、社員、機關、合併、解散、清算、登記、監督、罰則；以及合作社之聯絡機關，如合作聯合會，合作社中央會，及合作中央金庫等，均詳爲敍述。並依照各國合作法之原則原理，分別說明各種合作社合理的手續，均根據法理，絕無空泛之理論。章節分明，有條不紊，讀者極易貫通。研究合作學者，手此一編，對於合理的合作經營法，可瞭如指掌；且經營上各種困難問題，亦可據理推測，迎刃而解也。書末並附江蘇浙江兩省政府最近所頒布之合作暫行條例，藉供實地指導者之參考。

中華書局出版

合作社之理論與經營　于樹德著　一冊一元

本書爲著者在北京大學擔任合作論時所編之講義，後加以修正，始交本局出版。內容緒論五章，本論八章，外加附錄，約十三萬言有奇，所有一切合作社之理論及經營方法，無不敍述詳盡，便於實行。誠爲研究合作制度及組織合作社者良好之參考書也。

信用合作社經營論（五版）　于樹德著　一冊　一元四角

信用合作社是最良好的平民金融機關，可以養成平民儲蓄的習慣，可以供給平民低利的資金，可以增長平民人格信用，可以指導小產業者殖產興業的方法，可以發達人民自助的精神，可使地方自治得一有力的保障。著者係中國專門研究合作之一人。此書不僅詳陳合作社之原理，並條列創辦合作社種種具體的方法。手此一篇，即可實地爲合作之經營。

資本問題　吳應圖　一冊　二角半

利息問題　吳應圖　一冊　三角

最新銀行論　徐鈞溪　一冊　七角

英國聯合準備銀行制度　一冊　二角半

（辛152）

兒童世界

特定介紹訂閱辦法　◆介紹五份◆贈閱一份

現在的教育注重補充讀物，「兒童世界」是良好的兒童補充讀物之一，始創於民國十年，爲我國最先出版的兒童雜誌，以灌輸兒童常識及改善兒童生活爲宗旨，文字顯淺，材料豐富，十二歲的兒童可以自行閱讀，出版以來每月行銷十餘萬册，茲爲使此種良好補充讀物普及於全國兒童起見，特定一種辦法：自本年七月起至九月底止，凡一人介紹五人同時訂閱「兒童世界」全年各一份者，贈送介紹人「兒童世界」全年一份，此項辦法之利益計分四項：

(1)未訂閱兒童世界的人如果介紹五人同時訂閱兒童世界全年各一份，自己即可無代價獲得兒童世界全年一份。

(2)已訂閱兒童世界的人如果介紹五人同時訂閱兒童世界全年各一份，自己即可無代價續訂兒童世界全年一份。

(3)訂購兒童世界五份，連同贈送的一份，可以分贈六位小朋友。

(4)可以把贈送的一份，轉贈別一位小朋友。

十週紀念　特別徵文

兒童世界出版至第二十八卷第十七期第五百册恰滿十週年，擬出一「十週年紀念特刊」，藉資紀念，歡迎小學教師及愛好兒童文藝的各作家惠賜佳作。

徵文簡章

(一)凡本刊所有的門類，一律歡迎，請在封面上標明「紀念特刊稿」字樣。

(二)如要寄還來稿，請附足退稿郵票。

(三)截止日期七月底。

(四)酬報分三種(一)贈閱本誌，(二)書券，(三)現金。

(五)來稿請寄上海閘北寶山路商務印書館兒童世界社。

上海商務印書館兒童世界社

商務印書館股份有限公司第二次股東臨時會公告

六月廿八日股東臨時會對於修改公司章程案業經議決通過，惟以是日到場股份總數雖已過半，而到場股東總數不滿定額，依照公司條例第一百九十九條應作爲議定草案，於一月內招集第二次股東會，決定草案之承認與否，茲定於國曆七月十九日（星期日）下午二時起假北河南路上海市商會開第二次股東臨時會，所有入場證即以前發之股東臨時會入場證爲憑，屆時務祈　各股東早臨，再自登報日起至開會日止停止股票過戶，合併奉聞

上海商務印書館董事會謹啓　二十年七月三日

新時代高級中學教科書

已經教育部審定（頒到審字第一百〇二號執照）

化學　鄭貞文編　定價一元六角

物理學　周昌壽編　定價上冊一元二角　下冊一元六角

此兩書爲適合我國高級中學普通科及職業科之最有精彩的自編教科書，並可供大學一年級化學總論及物理學總論之課本及參考書之用，由淺顯平易處入手，循序演進，以確立化學及物理學之基礎，補救初中畢業生學力參差之弊，一面將主要反應，基礎原理，實際應用，及最近情形，提綱挈領，悉予網羅，俾升學時得充分之預備知識，注意於教材之排列次序，兩書互相聯絡，支配合宜，並分五六兩號字體排印，留教授時斟酌選擇之餘地，採用西書或譯本作課本者，咸感程度分量兩不適宜，如改用本書則一切難題均可迎刃而解矣。

商務印書館

Selected Standard Books of Social Science Series

王雲五　何炳松　劉秉麟　主編

［英文］社會科學名著選讀叢書

編輯之目的

近來研究社會科學之青年學子，大概有下列各種苦況：(一)社會科學之名著太多，不知從何讀起。(二)每部著作有嫌分量太多者。(三)文義深沉，對於初學者似乎太難。(四)全價高昂，外國書籍太貴。本叢書編輯之目的，專在解決上列各種困難，即以嚴謹之選擇，明晰之漢釋，低廉之售價，與有系統之紹介，以便於初學者爲目的。

編輯之計劃

所選各書，已達五十種，均係各科不朽之名著。選註者都係國內專門學者，對於該書已有精深之研究。每書內容，可分三部份：(一)緒論　由選註者將該書著作人在學術界之地位，及其著作之全部與其思想，簡畧說明，列於編首。(二)原文　由選註者將該書之重要部份，及其精華，選集而成。(三)漢文註釋　書中專門之名詞，艱解之成語，以及疑難之句，均加以解釋，附於每頁之下。

已出版及在印者列下

歷史研究法　何炳松選註　五角
Langlois and Seignobos: Introduction to the Study of History

民約論　張慰慈選註　六角
Rousseau: The Social Contract

經濟學與租稅　李權時選註　六角
Ricardo: The Principles of Political Economy and Taxation

經濟學原理　唐慶增選註　一元
Mill: Principles of Political Economy

霸術　錢端升選註　五角
Machiavelli: The Prince

政治學　錢端升選註　六角
Aristotle: The Politics

近代平民政治　錢端升選註　六角
Bryce: Modern Democracies

法意　錢端升選註　（在印）
Montesquieu: The Spirit of Law

古代法　陶希聖選註　（在印）
Maine: Ancient Law

商務印書館出版

勦赤軍中路已過樂安◉長春市政處向日領抗議萬寶山案◉平漢路偃城水勢已退◉中英庚欵董事會昨開大會◉（見國內要電）美法停債談判成立妥協◉英巡洋艦訪德◉（見國外要電）華商電車工人怠工◉（見本埠新聞）

命令

國民政府四日令　任命顧祝同爲國民政府警衛軍長、兼第一師師長、此令、又令、兼行政院院長蔣中正呈、據禁烟委員會委員長劉瑞恒呈稱、查驗處科長宋哲夫、另有任用、請免本職、應照准、此令、又令、兼行政院院長蔣中正呈、據禁烟委員會委員長劉瑞恒呈、請任命胡杰爲禁烟委員會查驗處科長、應照准、此令、又令、參謀本部參謀總長朱培德呈稱、軍政部航空第三隊參謀曹文炳、另有調用、請免本職、應照准、此令、又令、參謀本部參謀總長朱培德呈、請任命魏漢爲軍政部航空第三隊參謀、應照准、此令、又令、兼行政院院長蔣中正呈、據南京市市長魏道明呈稱、工務局技正許行成、另有任用、請免本職、應照准、此令、又令、兼行政院院長蔣中正呈、據南京市市長魏道明呈、請任命烏聿冠爲南京市政府工務局技正、應照准、此令、又令、派焦易堂・陳大齊・劉光華・胡仁源・張黍一・饒炎・黃此殤・陳長蘅・謝健・冐廣生・黃鎭磐・黃燕松・魏修駿爲高等考試典試委員、此令、又令、兼行政院院長蔣中正呈、據青島市市長胡若愚呈請、任命葛敬應爲青島市政府農林事務所所長、應照准、此令、又令、兼行政院院長蔣中正呈、據福建省政府主席楊樹莊呈稱、建設廳秘書王濟、科長林城等、另候任用、請免本職、科長兼秘書林衡可、懇辭秘書、請免兼職、應照准、此令、又令、兼行政院院長蔣中正呈、據福建省政府主席楊樹莊呈、請任命陳則爲福建省政府建設廳秘書、許訓勳爲福建省政府建設廳科長、請欽琡・林惠濤・林剛義・王世沂・李倫・沈步章爲福建省政府建設廳技正、應照准、此令、

國內要電

國民醫藥須知　第二集

「又名萬病自療全書」

全二冊百萬言巨著

本書係將全國諸名醫著作之精華彙選而成。志在宣佈醫學訣竅。公開靈驗秘方。使四萬萬男女同胞。各具醫學常識。俾未病前可以自知預防。永享康健幸福。已病後可以自行治療。早日脫離苦海。其獲益之巨。定能超出此書價萬萬倍也。凡已購第一集者不可不讀。未購第一集者更不可不讀。茲將第二集目錄略舉如下。

本書重要撰述人台銜

中央國醫館理事謝利恒先生　中醫學校主任丁仲英先生　中醫學校教授王一仁先生　醫界春秋社張贊臣先生　康健報主筆陳存仁先生　幸福報主筆楊志一先生　新新公司醫藥顧問朱振聲先生　上海名醫張少波先生　上海名醫夏應堂先生　上海名醫丁福保先生　上海名醫陸士諤先生　上海名醫金百川先生　上海名醫惲鐵樵先生　上海名醫張汝偉先生　上海名醫徐相任先生　無錫名醫尤學周先生　天津中醫公會張錫純先生　嘉興中醫協會葉勁秋先生　上海新中醫社許半龍先生　山西醫學會楊伯城先生　浙江臨平名醫吳善慶先生　如皋醫學會鄧可則先生　中國醫學院教授時逸人先生　中醫學會秦伯未先生　蘇州醫學會季愛人先生　吳縣中醫公會宋愛人先生　紹興醫學會曹炳章先生　杭州中醫協會沈仲圭先生　山西醫學會梁澤堯先生　上海中醫學會余潤孫先生　南京中醫公會郭受天先生　寧波中醫協會王宇高先生　浙省中醫協會湯士彥先生　無錫名醫周小農先生　紹興名醫康維恂先生　蘇州女科醫社王慎軒先生

▲生理▼　血統關係者不宜結婚之理　中年　大齡之年齡問題　遲婚與年齡　解釋早洩者能種子之理　人體中之解毒素　生理上幾個難題　人死氣絕之研究　男女生理之不同　談早產兒　胃部之研究　深呼吸與康健之關係　肝臟之生理作用　避免遺精之好方法　勞心者之腦血精　春機發動期內之徵象　月經初潮年齡與閉止年齡　▲衛生▼　夏令衛生首宜戒絕房事　夏令衛生的我見　病人忌口問題　衛生箴言　服藥子嗣者應有之常識　卻病延年訣　疾病生成的原因　最簡易之康健長壽法　康健新法　談早起　患病者當嚴禁房事　健腸胃之良法　康健與沐浴　笑之利益　靜坐之姿勢　預防痢疾　霍亂危險預防法　雷齋素　爲富師補品者進一解　▲神經病▼　流行性脊髓腦膜炎　治頭痛二法　脊痛與腰痛治法　胃熱頭痛　偏頭風痛　外感頭痛　肝陽頭痛　腦膜炎簡易療法　▲心病▼　心痛　真心痛　心悸　心痛淺說　心病怔忡之研究　▲肝病▼　黃疸　酒疸　肝氣　肝陽　▲肺病▼　肺脹　咳嗽　喘息　咯血　脅痛　肺痿　肺癰　肺病補救法　勞病經過史　消渴症之病狀及治法　談肺勞病自然療法　談肺病　傷風咳嗽　痰喘咳嗽之研究　熱飲嗽咳治法　三種咳症　▲腸胃病▼　泄瀉新論　大便閉結治法　氣臌（附水臌）　腸癰　腹內虫症　小腸氣　痔瘡

脫肛　便秘　腹瀉　便血　大便之研究　吐酸症有寒熱之不同　解決噎膈病之良法　胃弱　食傷　胃氣痛　慢性胃炎（痰飲）　吐血　中毒　胃癃　胃癌　脹滿非難治之症　余之胃病治愈經驗談　痢疾之原因及預防法　痢疾感覺寒熱辨　血痢治法　痢症之診斷及治法　我之治痢經驗　▲四季時症▼　解釋傷寒發熱之原理　傷寒　痧子　霍亂與鹽水針　霍亂針灸法　霍亂灸法　吊腳痧症之經過　乾霍亂　可怕之疫毒霍亂　中暑的急救法　伏暑之治療　瘧疾治法大綱　瘧病理解　寒瘧溫瘧痺瘧辨　瘧後宜補血　瘧疾病的原因和預防　小兒暑癤　民間對於瘧疾觀念　辨瘧輕重法　患瘧者注意　胎前產後瘧疾治法　瘧疾中西診斷法　治瘧服金雞納霜之方法　治瘧單方　截瘧外治法　三陰瘧極効方　▲血症▼　吐血治療大要　吐血之精警語　吐血之民間治法　咯血　便血　吐血之特效藥　血之流源及失血治法　血症零話　大便血與小便血　便血之精警語　便血問答　▲安眠法▼　失眠淺說　上海人之失眠症　失眠之醫話　失眠之心理療法　失眠之原因與催眠法　失眠之原因及治療　思慮不眠之自療　治不眠症服豆腐皮　怔忡不眠治驗錄　一味定神散　加減補心丹　▲口腔疾病▼　口糜　鵝口瘡　齒痛　走馬牙疳　流涎　口吃　舌腫　齒病治療經驗　▲眼科▼　眼丹

爛弦風　白濁眼　青盲　遠視及近視　異物入目　衝風流淚　天行赤目　雀目　眼生風粟　眼生雲翳　眼眶凹陷　眼痔眼瘤　近視眼須防失明　對於沙眼之我見　戴眼鏡與目之衛生　▲耳科▼　耳垢堆積　耳瘡　耳痛　耳鳴　鼓膜損傷　異物入耳　聤耳膿耳之自療　耳聾之自療法　耳鳴之原因及治法　▲鼻科▼　傷風鼻塞　鼻淵　鼻血　鼻部疾病自療法　▲喉科▼　公開幾服喉科秘方　治喉宜通關鍵　喉症證治談　乳蛾　喉風　喉痛　爛喉痧　白喉　失音　諸物梗喉　咽喉症治法大要　喉症應注重外治法　▲美容法▼　雀斑　脫髮　粉刺　汗疹　美容術　髮鬚早白之自療　面生黑之自療　面生皺紋之自療　鬚秃之原因及預防　生眉毛良方　▲女科▼　簡明婦女病治療法　天癸和月經的區別　打倒肝氣病　女子之憂鬱　女子縱慾之害　向女子們說一句話　婦人秘密病　婦人病…（崩漏）　子宮下墜自療法　婦人病…（產後浮腫）　婦女的束裝問題　血崩不要怕　婦女陰部不潔之害　經行嘔吐　婦女不孕之大原因　婦人胞阻　孕婦須知　惡阻　求孕術　妊娠誌異　月經不調爲孕育之大障礙　未產前以攻病爲要胎　孕婦病症實驗談　孕婦與衛生　我之惡阻治療法　妊婦攝生法　胎兒生成之研究　男子不育女子不孕之原因

孕婦生產怪物原因　打胎案　催生手術　胎產常識　臨產預備及幼兒保護法　胎產知識　下胞衣之法　產後處熱治法　爲難產婦人說法　糾正臨產時之舊習慣　闢產婦汗血上冒之非　難產七因　守產要辨別明白方施手術　哺乳問題　證明樹春君之催乳神劑　乳母之選擇法　鵝口瘡之簡易療法　我的育兒經驗　產育好兒子的方法　▲泌尿生殖器▼　白帶概論　陰戶奇癢之治療　陰戶出氣如矢之治療　經閉之原因及治法　陰戶作痛之自療　陰痛連及乳頭　陰戶作腫之自療　談女子白濁　陰戶出血之自療　陰戶寬大方　談女子白濁　陰戶生陰蝕之自療　陰戶生蝨　性的非法行爲　溺血　陰囊溼癢自療　崩中漏下　陰莖短小立愈法　子宮寒涼不孕之自療　白帶之預防　陽痿不舉　夜臥遺尿之自療　龜頭包皮不脫　舉而不堅之討論　向縱情於同慾之男女進一言　早洩與種子　春藥之害　爲交合中止者進一言　懷孕當嚴禁房事　尿血與尿精　患病者當嚴禁房事　睪丸大小偏墜之自療　陰囊溼癢發臭生虫生癬之自療　溲　陽強易舉之治療　早洩之經過談　男子之秘密病自療法　▲遺精▼　夢遺治療之原理　遺精別論　遺精外治法　遺精之自療　遺精是普遍的學生病　精滿而遺不足爲害　夢遺外治　遺精久不愈　夢遺溺白　老年遺精　幾位醫家對於遺精治法之意見　遺精與生育之關係　夢遺之自療　遺精之自然療法　遺精之原因　滑精之自療　遺精之討論　▲青春之烈火▼　手淫之由來　世人於手淫之心理　癒淫　春藥之害　談女子手淫　愛情與性慾

▲花柳病▼　掃除花柳病　治花柳症不用藥劑之經驗　公開三張治療梅毒之驗方　梅毒之種種　梅毒惡瘡驗方　患梅毒者之小兒　花柳病之避免及預防法　淋毒入目之可危　白濁與生育問題　淋濁自療法　赤白濁之原因及治法　患濁者之衛生　對付白濁之妙法　▲水濕病▼　腳氣淺說　治水腫的良法　萎黃病　肥胖病　傷瘟辨症及治療大要　寒溼溼溫略述　腳氣自療法　黃腫時節腳氣之研究　▲外科▼　笑歪嘴巴　歪頭　撲打損傷　筋攣　痛風　瘰癧　缺唇補嵌法　疔瘡走黃急救法　指爪脫落之自療　百發百驗痔漏簡便治法　頑癬　癩皮癬　乾癬　癩疥瘡　疥瘡　天泡瘡　白禿瘡　溼疹　齒痛治療經驗　疥瘡原因及治法　爪甲油灰自療　龜背　癘風　風濕骨痛　人們免不了的流血　多骨疽與骨疽原因及其症狀　骨痛不舉之自療　蛀牙之原因及其預防　骨折　脫骱　瘋傻病　防止痙攣法　從腳氣說到針科　▲兒科▼　痙攣之救星　小兒急驚之由來　小兒啼哭之原因　不乳　治小兒病四大要法　保護小兒之一法　尿遺與夢尿　小兒變蒸　小兒痘疹　小兒痧子　小兒初生保養之手續　小兒急慢驚風的解釋　哺乳宜注意之事項　▲診斷學▼　學醫秘訣　辨舌精義　辨症秘訣　疾病簡單診察法　望病人面目唇鼻法

本集尚有目錄六百五十餘個因限於篇幅不克備載

特價　第二集洋裝大厚冊直九寸闊五寸五分厚一寸二分硬皮面燙金字每集祇售大洋一元八角寄費一角三分半　第一集洋裝大厚冊直九寸闊五寸五分厚一寸二分硬皮面燙金字每集祇售大洋二元四角加寄費一角四分半　兩集俱購者寄費祇須二角一分

◉上海三馬路雲南路口幸福書局經售

亞東圖書館新刊

儒林外史作者的遺集　文木山房集（海月紙四開本布面）　吳敬梓著　定價一元二角

全椒吳敏軒先生（敬梓）的遺著，除儒林外史外，大都湮沒不傳。本集爲乾隆初鐫板子可村（榕）原刻，胡適之先生費六七年之力而得之。僅有賦四篇，詩百三十一首，詞四十七闋，都是先生中年以前的作品，已是希世之珍了。現由本館用鉛字照原式排印。讀者不僅可欣賞其文辭，更可放見其家世與思想人格。末附先生愛子常攷（烺）的春暉小草親誕詞鈔各一卷，胡適之先生的吳敬梓年譜一篇。

（13）

勦赤右翼軍向各匪巢挺進

中路軍已過樂安　黎川赤匪竄閩邊

〔南昌〕朱毛分由瑞金·石城·會昌退閩汀漳，南城南豐只三五成羣股匪，中路已過樂安，匪先退，右翼正向各著名匪巢挺進，（四日專電）

〔南昌〕黎川共匪企圖貴溪方面，聯合竄閩浙邊，被我軍截斷，匪主力結集廣昌寧都，匪每槍不足彈兩三排，不難消滅，（四日專電）

〔南昌〕蔣總司令手令各勦匪部隊、重申連坐法，（四日中央社電）

〔南昌〕郝師二日電，張旅擊潰永豐湖西之匪，匪退藤田，阮師電，匪僞十軍周建屏，率三四千人，竄婺源不遂，折回上饒，陷臨江湖，湯旅馳勦，將其包圍繳械，宜春電，孔李因譚師壓迫，乃加緊搶刦屯糧深山，（四日專電）

〔南昌〕南豐訊，匪在黎川搶得銀洋布物百五十餘石，由千善逃寧都，康都匪亦掠得布物二百餘擔，牛豬數十退廣昌，（四日專電）

〔南昌〕彭匪竹笙，傳已被朱德槍決，黃匪願投降，（四日專電）

〔南京〕南昌電、李匪殘部由茶陵竄入蓮花，黨政分會劃定九區，共轄四十一縣，第一區駐修水，第二區駐萍鄉，第三區駐永新，第四區駐吉安，第五區駐贛縣，第六區駐廣昌，第七區駐南豐，第八區駐金谿，第九區駐上饒，（四日專電）

〔漢口〕軍訊，贛省赤匪兩團，被驅竄陽新通山境，經郭汝棟派四五兩團堵截，已擊潰，殘匪向竄界牌，（四日專電）

監察院昨開會

彈劾林子峯

〔南京〕監察院四日開第十五次會議、討論約法公布後之該院組織法、監委彈劾法修改問題，（四日中央社電）

〔南京〕監察院以據監察委員高友唐提案稱，宜昌關監督林子峯、非法勒索、觸犯刑章等情，交監委高一涵等審查屬實，特具呈國府，提出彈劾，請依法交付懲戒，（四日專電）

胡漢民之近作

〔南京〕胡漢民靜養期內、除讀書寫字外、並常吟詩消遣、其近作七律一首云、楚騷三百不相師、大雅猶存漢後詩、寄傲羲皇彭澤易、許身稷契杜陵癡、豈嫌懷抱向人盡、亦愛瑕瑜不掩時、汨汨莫非胸華語、支離重道視前期、（四日專電）

班禪明日北上

〔南京〕班禪定六日北上、招待處派定李同輔等數人、負責護送行李、並照料車輛、（四日專電）

〔北平〕青海代表與洒等語記者、青海因參加西藏會議、舉代表二十八人出席、余等一行共八人、其餘十二人、日內亦來平、此行任務、（一）出席西藏會議、（二）歡迎班禪赴青海駐錫、（青海現狀安謐、內地報紙銷售者極鮮、本地報紙雖有、但銷路太少、（四日專電）

〔北平〕呼倫貝爾副都統貴福會派員赴京、謁班禪、請赴海拉爾宣布佛法、聞班禪允許來平後即前往、（四日專電）

戴季陶明日就院長職

〔南京〕戴季陶定六日晨就考試院長職、今夕已發通知、連聲海亦定六日晨就署理鐵道部長職、又行政院政務處長許靜芝等、亦同日就職、（四日專電）

經度測量會議

以紫金山爲基點地址

〔南京〕全國經度測量會議、四日上午開會、決議（一）以紫金山爲基點地址、（二）國內主要點次要點、由全國經緯度測量委員會決定、（三）測量時期、暫定二年至五年、（四）關於邊疆領海測量、應特別注意、（五）指定天文研究所全國陸地測量總局青島觀象台·遼寧東北大學文學系·廣東中山大學天文台·華北水利委員會·北平研究院·浙江陸地測量局八機關、參加國際經度測量、（六）測量所需儀器設備費人材教育費由中央擔任、常年經費由各省擔任、議畢、於正午舉行閉幕式（四日專電）

英庚款董事會

昨開第四次大會

〔南京〕管理中英庚款董事會四日開第四次大會、到中國董事朱家驊、英國董事賀耐等十三人、朱家驊主席、討論議案七件、關於規定英庚款存儲辦法案、及確定補助教育文化機關原則等案、均議有具體結果、並決定於九月四日、在滬舉行第五次大會、（四日專電）

今日有錢今日儲　莫待無時思有時

現款在身‖有浪費之虞‖且防飛災
存儲銀行‖有利息可得‖安全穩妥

世界銀行特種另存整取儲蓄存款

特點　存數：不論多少‖存取：不限日期‖有活期存款之便利　有定期存款之利‖期限自一月起最多五年

特種零存整取儲蓄存款

利息表

一個月 五厘	三個月 六厘	六個月 七厘	一年 八厘
一年半 八厘二五	二年 八厘半	二年半 八厘七五	三年 九厘
三年半 九厘二五	四年 九厘半	四年半 九厘七五	五年 一分

▲詳細章程　承索即贈▼

既知儲蓄有益　自應立刻實行

◉國民政府財政部實業部註冊

世界商業儲蓄銀行

▲上海四馬路（世界書局隔壁）世界里內（電話）營業部一九五五二號　世界銀行簡稱

上海四馬路（世界書局隔壁）世界里內
電話（營業部）一九五五二號（行長室）六四八四〇號
營業時間（令日星期）上午照常（下）午休業
星期一至星期六（每日）上午九時至下午五時

蘇省代會日期

已定八月十五日

〔鎮江〕省黨整會四日開一零七次會議、議決、（一）定八月十五日、開全省代表大會、（二）呈請中央派員視察、（三）自七月十二起、各縣部一律停止黨員移入、（四）改劃全省爲十三黨區、（五）高郵縣選舉准備案、（四日專電）

請勿輕信謠言

孫殿英電張

〔北平〕孫殿英二十七日電張學良云、自去冬至今、諸蒙關垂、衣食無缺、數萬健兒、感懷同聲、仰鴻恩之福庇、惟鈞命之是聽、斯意斯志、始終如一、好人造謠、請勿置信、張學良路電孫殿英云、辱示種種、大爲佩慰、外間流言、本不足信、彼此相知之深、堅同金石、始終如一之誠、決非無稽謠諑所能損其毫末也（四日專電）

熱河械庫失愼

〔北平〕湯玉麟路電張學良云、六月陷晨、修械處雜械庫、所存年久無烟藥、突然爆發、經極力救護、延燒庫房五間、零星器具及手槍子彈數萬顆、張學良電覆湯玉麟云、庫存火藥爆發、幸救護得力、尚無若何損失、此後務請轉飭主管人員、特別注意、（四日專電）

石友三購妥行軍鍋鑿

〔北平〕石友三在津購妥行軍鍋鑿、今電于學忠、轉請副部行營、飭路局備車啓運、副部行營已轉飭北寧·平漢兩路、備鐵悶車三輛、由津代爲運至順德防地、（四日專電）

神奇的算學

一〇〇十一＝一〇

欲知詳細請閱本日本報第四張本埠欄

冀省商界繼續進行請願

爲產銷稅問題

〔北平〕冀反對產銷稅請願團、今函各文商會、請速推代表蒞平、參加請願、略謂副司令政躬就痊、擬訂最短期間、全體代表詣轅泣陳艱苦、請予毅然取消、以蘇商困云、（四日專電）

中俄會議近況

代表團秘書吳潤談話

〔哈爾濱〕三日晚、記者訪回國中蘇會議代表團秘書吳潤、據談、中蘇會議贖路問題、以估價等手續、非短時間所得議竣、雙方爲時間經濟及免卻會期延宕、故改於會外接洽、研究如何進行提便策、騰出時間、先議東路管理法、此項須正商訂中、雙方均提有大綱、尚未至正式討論時間、外傳、莫全權已提八條及贖路、俄已索十八萬萬、均不確、俄會自代表團二次入俄、爲贖路開會六次、東路管理三次、近來進行已趨積極、不過國內政局變動、俄不無觀望心、於外交稍影響、回國之專委王屠、莫全權已電催於九日前去俄、本人回國、則爲遞致公文、已交督辦署轉外部、三週後仍返俄、（三日專電）

〔哈爾濱〕中蘇會議我代表團秘書吳潤、書記官王德金、今回國抵哈、（三日專電）

哈商聯會請禁俄貨進口

〔哈爾濱〕特商聯會呈東北政委會、請在中俄未成立商約前、禁俄貨入口、以免華商影響、俄貨頃每週內自滿綏入口者、約七十列車、砂糖亦輸入、（三日專電）

護堤風潮解決

各法團議定善後辦法

〔徐州〕護堤風潮事、各法團三日在縣府開六卅官產慘案善後會議、決定（一）取消九德堂並懲辦負責人、（二）撫恤傷亡民衆、（三）呈請省府財廳、懲處官產局長左述松、（四）組織地方官產審查委員會、（五）釋放在押民衆、（六）發表告慰民衆書、此案已告解決、（四日專電）

本報定價目

中國境內每月洋一元三角五分　每三個月洋三元八角五分　每六個月洋七元五角　全年洋十四元六角（日本朝鮮同）⊙新疆蒙古每月洋二元四角⊙歐美各國每月洋五元六角⊙香港澳門每月洋二元九角　報費先惠郵票不收

本報廣告刊例

⊙特等（甲）登於報名下以二十六字高爲一行共廿二行每日計洋二十元（乙）登於提要前以四十字高爲一行共十五行每日每方大洋十九元正（丙）登於新聞欄中以四十字高爲一行每次以三行起碼每日每行大洋九角
⊙頭等（甲）報名旁上封面半版地位每日每版洋二百廿五元（乙）自下封面起至時評前止每行計八十二字高每次以二行起碼每日每行大洋一元八角
⊙二等登於緊要分類廣告地位每行以二十字高爲限每次至少四行至多一百行每日每行大洋四角
⊙三等登於本埠增刊分類廣告地位以二十字高爲一行每次以四行起碼每日每行大洋二角
⊙圖畫週刊每次每方寸洋四元　備有詳章函索即寄

本館電話　總機六二五二七　六二五七六　六二五七七　六二五七八　四線轉接各部　辦事室　電報掛號六〇七八

本報開設上海漢口路二十四號　始創自同治十一年即西曆一八七二年

九星公司出品

藥製　白蘭地

品特理家元業案

本藥房爲推銷起見擬招各埠經理及代理處約須十萬廿開即可詳章備索

夏令常備此藥　生命可保無虞
不論時疫急痧　皆可立服立愈
其性王道·其效神速
起死回生·功在頃刻
非但闔家安寧·惟此是賴
更可贈送鄰里·廣積陰功

（每瓶定價二角每盒內裝廿瓶祇售大洋二元）

上海　中西大藥房　中法大藥房　經理

復旦實驗中學錄取新生

擬取 朱存信 黃智樑(高一商科)羅耀基 張介士 林齊祖 程解洪 唐耀璞 黃兆新(高一文科)薛景炘 鮑亦寧 許光旭(高一商科)李新 沃敏(高三文科)嚴培潔 陶國勛 (初一)劉亦和 劉亞和 張聯發 金鉞銘 田致和 李昌元 趙三甲 鮑淞 但秀麗 徐賢楨 (初二)羅超然 謝振標 劉瑩月 馬德瑞 馬林 田勝智 (初三)許強 吳夔之 (高一文科)袁松齡 邵亞俊 王治成 蔡繡鑾 李峰 關文傑 郭紹倫 孫成熙(考高二取入高一者)邵秀文 王維元(高一理科)張傳徽 海又新 王之模 張選榮 金家忍 楊勛文 朱子嶠 黃淑玉 胡國籌 戴士琦 陳慶蕃(高一理科)章先述 羅焱祥 1以上諸生望于八月廿九三十日隨同保證人到校塡寫保証書志願書後至會計處領取繳費單向指定銀行繳清各費方准入學註册 2錄取諸生尚有未繳証書等文件者須補繳後方爲有效 3凡未取諸生所繳証書成績單等件儘本月六七八三日內持報名收據來校領取逾限不再保存 4本校定于九月三日上課 戊A1938

國立北平大學 在滬招生

(學院及年級)農，法，及女子文理學院招收一年級新生，及女子文理學院附招醫科先修科一年級新生(考試科目)(一)體格檢查(二)初試黨義國文外國文(法學院俄文政治及法律兩系應試用俄文農學院林學系應試用德文餘用英文)數學(三)覆試(報名日期)七月十五日起至二十五日止(招考地點)寰球中國學生會 卡德路九十五號 招生會招考處 本大學招考處

國立清華大學招考

(一)本科各系及(二)研究院各所學生照常舉行決不改期 報名日期 自七月十一日起至七月二十日止 考試日期 自七月二十六日起至 日止 及考試地點 北平在北河沿北京大學第三院 上海在徐家滙交通大學 招考簡章 臨時招考處索取 戊A1691

國立武漢大學招生

年級	報名日期及地點	考試日期及地點	通知
一年級新生 及二三年級轉學生 本科各學系	自七月三日起至八日止分別在武昌東廠口本校南京中央大學上海交通大學報名	自七月十日起在各報名地點舉行	凡詢問投考事件或索取簡章須附郵票一角八分欲知本校詳情者可函索大學概況一冊並附郵票一角八分

戊A1401

國立交通大學唐山工程學院招生

(一)土木工程學系(甲)鐵道工程學門(乙)構造工程學門(丙)市政工程學門(丁)水利工程學門 本科一年級新生八十名(二)採冶工程學系 本科一年級新生三十名(三)資格 具有公立或已立案私立高級中學畢業證明書或其他同等學校畢業證書者(四)報名 自七月十九日起至二十五日止每日上午九時至十二時(五)報名(六)考期 及考試地點 瀋陽東北大學 漢口既濟水電公司 北平交通大學鐵道管理學院 上海徐家滙本校 戊A1876

國立交通大學唐山工程學院添辦採礦冶金學系

本院籌備添辦採冶學系已就緒除延聘專家教授充實設備外且以臨近開灤五礦啟新洋灰及大冶等處實習便利本年招收新生三十名凡志願習採冶學者盍興乎來

國立交通大學上海各學院招收男女生

月十九日起至二十五日止每日上午八時至十二時下午一時至四時投考者須親自報名繳最近半身四寸相片三張報名費三元並須送驗原畢業證書或大學預科修業證書如有投考章程(報名及考試地點)(二)上海徐家滙本校函索本校規章須附郵票一角二分 招生簡章四分逕寄上海本校註册處空函不復(一)各學院二三四年級及預科各年級並不招收新生(二)北平本校鐵道管理學院(三)唐山學院及北平學院招生另行登報

國立交通大學上海本部暑期學校招生

路學 市政工程 貨幣及銀行學 會計學 經濟學 數學 三角 幾何 高等代數 解析幾何 商業數學 鐵道運輸 無線電講授 (納費)「甲」學費本校學生補習一科者十元二科者十五元三科以上者二十元外界學員生補習一科者十五元二科者二十元三科以上者二十五元 「乙」外界學員生另納存儲費五元(如無賠償於學生離校時發還)「丙」「丁」代收洗衣費二元(附告)函索簡章須附郵票一分 世界近代史 英文 英文世界地理 實用商業學 物理 化學 材料試驗 打字 音樂 微積 力學 (報名)自七月三日起至八月二十九日止(上課)七月三十一日 戊A1208

北平私立燕京大學招考新生

(一)研究院 日期及地點 截止報名日期只限本校 (二)本科 上海 中華基督教 中華基督教育會 報名十五至十七日 (三)專修科 幼稚師範 七日 教育會 名期 名額 本屆共招收一年級生二百名計文理學院外國文學系英文組及數學物理化學生物學系 各科入學簡章及報名表格請於五角郵票寄至上海圓明園路二十三號中華基督教教育會領取 1522 戊A

國立浙江大學招生

「名額」本屆共招收一年級生二百名計文理學院外國文學系英文組及教育數學物理化學生物系共六十名工學院電機工程化學工程土木工程各系共八十名農學院農業社會各學系共六十名 七月十四日至十七日在杭州本大學及上海西門外陸家浜中華職業學校 二十一日向本大學招生委員會函索即寄 郵票二分

廣州國立中山大學招生

本校招考文法理農醫五科及高中二年級高中一年級新生分文科分中文英文哲學史學教育五系法科分法律政治經濟三系理科分天算物理化學生物地質地理七系農科分農學林學二系醫科 北平招生有志來學者希依時到後開地址取閱章程報名投考可也(一)報名地點上海交通大學南京中央大學漢口武昌大學北平北京大學(二)報名日期由七月十五日起至二十日止(三)考試日期由七月二十日起至二十五日止 乙A4137 乙A2670

天津私立南開大學招生

(一)招考一年級生文理商三學院(二)考期七月二十一二十二日(三)考試地點 北平在北平琉璃廠中學 上海在上海徐家匯交通大學 南開中學 天津在本校 函索簡章 即寄 附郵 告部：北平琉璃廠中學附屬小學

大同大學招生

(一)大學部 文理商各科(二)中學部 高中普通科 初中 各科(三)專修科 英文補習及測繪 (一)八月十五日以前攜帶最近四寸半身軟片二張到上海南站路本校塡寫報名單(二)證金五元(三)考期八月十七十八兩天 (或先期函索) 業證書得免試入初中一年級(四)暑期學校 七月六日開學七月十日註册 簡章函索即寄 校長曹惠羣

上海市教育局立案 持志附中招男女生

本中學因大學部行將遷入新校舍以原有校址專爲中學之用特添設商科師範三班擴充學額招收初中一年級新生(初中)一年級插班生(高中)一年級新生及各級轉學生(考期)八月九日十日(報名地點)A上海江灣路本校中學部(乘英商公共汽車至公園下車沿江灣路至校或從北站乘一路有軌電車至靶子場下車沿江灣路至校)B上海寶山路口乘華商一路公共汽車直達B上海寧波路四川路口四樓何律師事務所(考場)本校(報名手續)均詳招生簡章函索須附郵票四分詳章一角

持志學院招男女生

(科別)文科國學系英文系法科法律系政治系 經濟系 一年級新生及各級轉學生(考期)八月九日十日(報名地點)A上海江灣路本校中學部(乘英商公共汽車至靶子場下車沿江灣路至校或從北站乘華商一路公共汽車)B上海寶山路口乘華商一路公共汽車直達 水電路新校舍中學部報名手續均詳招生簡章函索簡章須附郵票四分 遷入大學部未遷移以前所有一切事宜仍在中學部接洽 6521 A戊 2521 A戊

民智中學 普通科 商業科 招男女生

本屆招收(一)高中普通科、商業科初中一二三年級新生及插班生(二)中小學暑期補習班七月十日開課 ◎ 語文系，英語，國語，法語，日語，德語，文學，算術，音樂，圖畫(三)職業系，簿記，會計，打字，速記，銀行，商業 製圖，速寫，讀本 新生▲，簡章函索 林康侯 潘公展 徐寄廎 等校董 徐寒冰 校長 五號 二號 一幼稚園 二國 一國 校董 主席校董褚輔成 校長汪啟治 乙A6891 A甲 1792

教育局立案 教育部備案 惠靈中學招生

本校定於七月三十日招考高中部普通科商科及初中部各級新生(報名)自即日起隨帶證金五元四寸照片及證明學歷文件至本校或本校指定之報名處塡具報名單聽候考試(二)高級小學畢業文憑及成績單經本校審查合格者得酌量免試(三)凡持有同等學力證書(報名處)(一)新龍華本校(二)上海新閘路五玉律師事務所(校址)上海外灘 正金銀行二樓

國華中學招男女新生

本校校董會於本年暑期校立案即日進行學生繳費招考插班名額高中部初中部 告罷考者一律進考試 十考科英文國文數學 考期七月六日凡有相當學歷程度者招 名額高中部五十名初中部五十名 程 報名手續 即日隨帶證書及照片二張及報名費五元 發函索即寄 校址 九江路弄堂無線電路北口 校長蕭遠

青華中小學 暑期晨校 秋季學期

招收男女生●報名：即日起至初中二止 隨帶費一元到本校報名 各級國，英，算，幼稚，初小，高小，初中 ▲暑期▼每晨六時半起(學期)五十天(學費)小學四元半(寄宿)即可遷入備案(校址)上海新閘路愛文義路 明經審核合格者准予免試 ▲秋季▼插班生(考期)得隨到隨考(轉學)等 校長馮樹華

江蘇省立中等學校招生廣告

二十二年夏季

上海中學 (名額)高中普通科一年級四十五名二年級十五名高中師範科一年級四十五名商科一年級四十名 初中一年級均男女兼收(報名)七月十五日起至七月二十五日止在上海漕河涇本校高中部初中部及小西門內尚文路本校初中部 (考期)七月二十五二十六兩日在上海本校 試日期及地點)七月三十一日 報名 二十一兩日

太倉中學 (學額)高中普通科一年級新生一班高中三年級插班生若干名 初中一年級新生一班初中二三年級插班生若干名 (報名)自七月十日起至七月二十日止在太倉本校 投考者須附郵票五角 函索簡章 (考期)七月二十三二十四日起上午 考期前 後在上海招考處兼 報名

水產學校 (名額)漁撈科三十名製造科三十名(報名日期及地點)七月十五日起至七月二十五日止(附註)學則及招生簡章備索

如皋中學 (名額)初中一年級五十名高中師範科一年級四十五名(報名日期及地點)自七月十一日起至七月二十一日止 起地點同上(附註)報名手續及考試科目等詳招生簡章 如欲函索附郵票二分即寄

松江中學 (名額)初中一年級新生一百名初中二年級插班生若干名 高中一年級新生四十名 高中二年級插班生若干名(報名日期及地點)七月九日至七月十日地點同上(附註)招生簡章函索即寄

松江女子中學 (名額)初中一年級五十名高中普通科一年級四十名高中師範科一年級四十五名 高中普通科二年級插班生若干名 (考試日期及地點)七月十日上午八時起在本校 考試(附註)函索詳章附郵票一分 二時止在松江縣政府旁本校(考試日期及地點)

南京女子中學 (名額)初中一年級七十名高中普通科一年級三十名高中部(考試日期及地點)七月五日至九日在南京馬府街高中部(考試日期及地點)七月十一日至十四日在南京馬府街高中部(附註)函索簡章須附郵票一分

南通中學 (年級及名額)初中一年級二百人高中普通科一年級四十五人男女兼收(女生祇收通學生)(報名日期)自七月八日起至七月十八日(報名地點)南通城內寺街本校(考試日期及地點)七月二十日起在本校考試(附註)投考高中師範科者須由本籍縣教育局保送招生簡章如蒙函索須附郵票

南菁中學 (名額)高中普通科一年級八十名二年級五名初中一年級四十五名三年級十名(報名日期及地點)即日起至招考前一日止在江陰本校(考試日期及地點)七月廿五廿六兩日地點本校(附註)函索簡章附郵票一分

常州中學 (名額)初中一年級新生五十名高中普通科一年級新生一百名初中二年級暨高中普通科二年級均有餘額招插班生若干名(報名日期及地點)七月一日起至考試前一日止每日上午八時至十二時在本校(常州玉梅橋)(考試日期及地點)初中七月七日高中七月八日每日上午八時起均在本校(附註)招生簡章函索附郵

無錫中學 (名額)初一一百名初二二十名高中普通一四十五名師範一四十五名鄉師一四十五名(除鄉師外均男女兼收惟女生暫以通學爲原則)(報名日期及地點)七月七日起九日上午止地點在無錫學前本校(考試日期及地點)七月十日至十一日地點在本校(附註)函索簡章附郵票一分

鎮江中學 (名額)初中一年級男生二百名女生五十名高中一年級男女兼收普通科與師範科各三十名(報名日期及地點)七月九日至十一日在鎮江城內鼓樓崗本校 試日期及地點)七月十二十三兩日在本校(附註)報名時須繳畢業證書或證明書或保送公函及四寸半身相片一張考費二元五角外埠考生可寄宿本校

蘇州中學 (年級)高中普通科二班師範科二班初中二班鄉村師範一班(報名日期及地點)七月五日至十日高中三元坊初中草橋鄉師吳江縣東門外(考試日期及地點)七

蘇州女子中學 (名額)(一)初中一年級七十人(二)高中師範科二年級二十六人(三)高中普通科一年級二十一人(四)高中普通科二年級插班生暫定八名(五)初中二年級插班生暫定十六名(報名日期)自六月二十四日起至七月八日止(考試日期)七月十一十二日(附註)(一)校址蘇州盤門新橋巷(二)簡章函索即寄惟須附郵一分

蘇州農業學校 (名額)預科一年級五十名農本科一年級十名蠶本科一年級三十三名(報名日期及地點)六月二十日起至七月八日止(考試日期及地點)七月十日在蘇州留園路本校第二院(附註)函索簡章附郵即寄

上海市教育局立案 南洋女子中學暨附屬小學校招生

(招考班次)高中初中及附屬小學幼稚園各級插班生(中學只收女生小學兼收男生分班教授)(報名)即日起至七月十二日止(報名手續)報名時須繳(一)畢業或修業證書(二)最近四寸半身相片一張(三)報名費中學二元小學一元(取否概不發還)(考期)(章程)函索附郵 校長 主席校董胡樸安 校長凌銘之同啓

南洋中學校友會年會通告

本會定於七月五日正午十二時在母校開夏季年會討論會務之進行更選職員並參加母校畢業典禮開同樂會歡迎新校友在母校備午餐恭候光臨時希共襄盛舉至盼如校友通訊處一有更動乞即函知西門西林路西區小學南洋中學校友會謹啓 乙A1955

選)(報名地址)南洋中學 得免去二部或全部入學考試但畢業或修業證書仍須呈驗(章程)函索須附郵票二分(校址第二院)同拉白司脫路本校第一院(考期)七月十三十四十五日上午九時至十二時(保送)凡經各教育局備文保送經本校審查及格者

京市教育局立案 三民中學招男女生

級別 初中一，高中普通科及鄉村師範科新生二百名；插班生各級插 名 七月十日起 考期 八月廿四、廿五日 校址 南京漢西門龍蟠里 簡章 函索附郵票一分 校長熊沖

江蘇省教育廳立案 蘇州私立晏成中學招生

招(學額)普通科或商科高中一二年級初中一二三年級上下期一年級上下期(高中三年級初中三年級不招新生)小學部各級均有餘額(考期)第一次七月十四日第二次八月二十一日(試科)高中商科 英文算學(報名)即日起報名時須繳(一)最近四寸照片一張(二)報名費二元(三)學歷證明書 近成績單 戊A3951

上海縣立初級中學校招收男女生

(名額)一年級五十名二年級插班生十五名(報名)即日起(考期)七月八日(地址)上海縣教育局 納費)學費八元 雜費廿六元(詳章)函索即寄 或閔行鎮本校

上海私立東方中小學校招男女生

年級 初中小學幼稚園均男女兼收分室教授 報名 即日隨繳報名費二元小學及幼稚園一元 考期 七月十二日上午 章程 附郵票索閱 址 西海寗路天保里 校長李錦州啓

(學額)一年級五十名二年級插班生若干名(程度)後期小學畢業或具有同等學力者考時畢業證書隨帶呈驗(年歲)須在十五歲以上(報名)即日起隨繳四寸半身照片一紙試驗費二元(試期)七月十五日上午八時起午膳由校供給(試驗科目)黨義 國文 算術 常識 並須口試(校址)松江城內荷池弄(附告)函索簡章附郵票一分 乙A7621

松奉金上南青川七縣共立女子師範招生

本校試用新生課程兼採現代新教育之精神以訓練德智體群美五育並重學生生活 凡有能確守本校宗旨者來校報名可也

郵務海關招生通告

本校爲成全學生投考郵政海關之唯一機關校學設畢業後投考郵務海關之資格 上海郵務局郵務官理局郵務員(上海郵務管理局考期已於今日截止報名)及上海江海關外勤班業已招考外以郵政海關學識爲根本而每年郵局海關所需人才甚多投考者若無充分準備之預備程 本校講授郵務內所須之外國語文學者即可函授如遇通考者希即報名期限七月二十日止納費八元索章附郵二分 校址 北四川路餘慶坊一六〇號

郵務海關專門函授學校啓

交通部吳淞商船學校招生

（一）年級及名額　駕駛正科一年級及輪機正科一年級各十名　駕駛預科及輪機預科各四十名　（二）資格（正科）高中畢業或有同等學力者（預科）舊制中學畢業或有同等學力者　（三）科目（正科）黨義　國文　英文　數學（代數　幾何　三角　解析幾何）理化　力學　常識測驗　口試（預科）黨義　國文　英文　數學（代數　幾何）常識測驗　口試　（四）考期　七月二十四　二十五　二十六日　地點本校　（五）報名日期　七月一日起至二十二日止每日上午九時至十二時下午二時至六時　（六）報名手續　四寸半身照片二張　呈驗證明書　填寫履歷書　并隨繳報名費二元　函索章程附郵票四分　（七）考期　七月二十六日　（八）體格　身體健全目不短視並無色盲　地點　吳淞砲台灣本校　上海五馬路十號三樓航業公會（四川路口）　乙A4014

常州鄉村師範學校招考男女新生

（名額）本科四年制二年制一年制新生各四十名　四年制二年級三年級插班生各二十名　（考期）七月九日　（報名）即日起考試前一日止　（附章）函索附郵一分　（詳章）函索附郵四分　（地址）常州東門外

文生氏英文學校第五十三屆及第二十五屆暑校招生

（班次）二三四各級插班生（程度）凡舊制中學畢業生或曾習英文六年者得入四年級　餘依此類推　「附白」（一）函索「入學須知」附郵一分　「詳章」附郵六分（二）未習英文者得免試入初級　（暑校）專授（一）英文　文學　修詞學等（二）數學（算術　代數　幾何　三角等）（開學）七月六日　函索「章程」附郵一分　注意　本校即日遷至派克路白克路七百十一號　招生辦事處白[illegible]

松江縣立師範招收男女新生

▲學額　五十人　▲編制　師範一年制　▲投考資格　初中畢業或舊制中學畢業者　▲考試科目　黨義　國語　算術　代數　平面幾何　史地　自然　▲口試　體格檢查　▲報名日期　自即日起至二十日止　▲報名手續　填報名單繳畢業證書最近半身四寸相片一張報名費一元半　▲考期　二十一日下午一時起考試　▲地點　松江城內縣衙東本校　▲學膳費　學費十元本縣者免　膳費二十六元本縣者十三元五角　▲簡章　函索即寄（附郵一分）　校長　陳賡川

南通學院紡織科招生

（學額）本科一年級四十名（資格）高中畢業或原則或同等學校畢業者亦得應試（考試科目）黨義　國文　英文　三角　（報名）自登報日起至考試前一日止向應考處隨繳四寸半身相片報名費二元及呈繳畢業證書（考期）第一次七月二十二日在上海卡德路寰球中國學生會　第二次八月二十一日在南通唐閘本科（索章）函寄本科附郵二分　主席校董　張孝若　校長　何玉書　楮民誼

中國合衆蠶桑改良會附設女子蠶業學校招生

名額四十名　程度完全小學畢業　報名　自即日起至上海亞爾培路四一〇號本會　無錫南前路本會推廣部駐錫辦事處　七月十五日止　考期　七月廿六廿七兩日　考試地點　上海鎮江四擺渡本校　無錫社橋江蘇省立教育學院（詳章函索即寄）　乙A4132

教育部立案　北平中國學院招生

（年級）（甲）大學部本科文、理、法、商系一年級新生及二三年級編級生（乙）專門部本科法、政系一年級新生及二年級編級生（丙）教育專修科、第一次七月十七日初試二十一日覆試（試期）新生十九日初試二十一日覆試，編級生八月二十日初試二十四日覆試　第二次八月十六日初試二十二日覆試（報名）第一次七月一日至十五日止並須於報名時隨繳原校畢業或轉學證書成績表四寸半身照片及報名費二元（校址）北平西單牌樓大木倉　招考簡章函索附郵票二分即寄　乙A4145

教育部核准　校董會立案　上海文化學院第二院招生

科系　法律政經各系及師範專修科一年級新生　法律政經各系二三年級插班生　報名　自六月念七日至七月十二日　向英租界麥根路（康腦脫路口）舊址本院　考期　七月十三十四兩日在江灣新院址舉行　報名手續及考試科目　招生簡章函索附郵票一分另印本院一覽函索附郵票十分　校董　于右任　李元白　楊杰　馬鶴天　王恕　邵力子　焦易堂　楊熙績　史維煥　蔡理平　院長　李培天

教育部司法院特許立案　上海法政學院招生

至七月五日　考試日期　七月六七兩日　附試七月九日　投考資格及考試科目　詳招生簡章函索附郵票一分即寄　班次（一）法律政治經濟各系一年級新生（二）法律政治經濟各系二三年級插班生（三）法律系二年級插班生（四）夜班法律一年級新生（五）春季始業法律政治兩系一年級插班生（六）銀行及市政自治專修科一年級新生（七）特別科一年級新生　報名日期　七月一日　院址　上海金神父路打浦橋堍　院長　鄭毓秀　教務長　朱文黼　戊A4130

慕爾堂女子暑期補習科招生

科目　國文　英文　數學　鋼琴　梵亞鈴　時間　七月六日至八月十六日共六星期每星期一至五上午八時至十二時　報名　即日起星期日上午八時至五下午二時至五時　報名費一元　來學者得於學費內扣除　不來者不還　上課　七月六日　校址　西藏路五十六號　甲A3671

上海市教育局立案　上海林蔭小學校幼稚園第十五屆招生

（學額）高級六年級二十名五年級十名中低級均有餘額幼稚生二十名（報名）自登報日起至考試前兩日止（考期）七月二十日上午八時起（試驗科目）1級國語（口試）2算術（筆試）3常識測驗　幼稚生可免考（附告）一二年級生由本校供給帳被褥　有志培植子女者請來報名以免向隅　校址　滬南西門外林蔭路　園校長　陳期芳　乙A4357

徐家匯啓明女校廣告

本校高中及初中兩部尚有餘額凡有意到本校肄業者須在本月十七及十八兩日上午八時半至午時到校報名考試隨繳報名費五元考試費一元國曆九月七日開學函索章程附郵二分

教育部立案　私立武昌藝術專科學校

本校現招繪畫系（圖音組）（音樂系）[illegible]藝術教育系（分圖音組、圖工組）一年級新生各一班　高中部藝術科一年級新生一班　第一次八月十七日起　第二次九月二日起　報名期限　自七月十日起至八月二十八日止　簡章及學則函索即寄　校址　武昌水陸街

上海美術專科學校暨暑期學校招生男女

育系（分圖音組、圖工組）各一年乙級新生各四十名一年甲級插班生各十名　彩塑科（塑造木雕）靜物（鉛筆靜物）期限至八月十五日止　報名自六月二十日起至八月念七日止　報名　自六月十八日起至七月十三日止　考期（第一次）自八月十八日起至八月二十日止（第二次）自八月念七日起至八月念九日止　開學　九月一日　章程　函索詳章附郵四分　簡章附郵一分　校址　上海法租界菜市路華龍路四四〇號　「暑期學校」學科　中國畫科（花卉山水）人體油畫　木炭石膏　水彩畫　音樂系　雕塑系　主席校董　蔡元培　校長　劉海粟　代校長　王遠勃　戊A1302

上海市教育局立案　東南女子體育學校招生

本校新校舍及體育館行將落成秋季開學即行遷入設備及課程之完善堪稱滬上體育學校之冠現擬擴充學額二百名報名自即日起入學手續俱載章程內函索附郵五分八月廿六日以前仍在上海貝勒路底舊校舍辦公　校長　余子玉　啓

中華女子體育學校招生

科別　體育師範科，音樂科，舞蹈科，補習班　報名　即日起，開學前一日止　考期　第一次七月念一、念二日　第二次八月十五、十六日　隨到隨考亦可　免考　凡學生携有證書及成績報告單經本校審查合格者准予免考　保送　新生如經各教育機關及本校校董或本校畢業生保送者得減少學費四分之一並免試入學　校址及章程　（校址）上海戈登路一三一號（章程）函索即寄　校董　邵力子　吳開先　徐佩璜　李大超　程潛　李烈鈞　唐乃成　程柏廬　朱康侯　鄭洪年　林康　等　校長　高鑑

中國體育學校

招生　體育專科　第卅七期卅八期插班生　第卅九期新生共八十名　海陸童子軍教練班第三屆新生四十五名　報名　即日起八月二十五日止　考期　八月廿五日至廿[illegible]　隨到隨考　章程　函索附郵三分即寄　校址　上海西門方斜路白雲觀對面　主席校董　虞洽卿　校長　顧拯來

立信會計師事務所附設會計夜校初級第八屆高級第二屆及函授學校招生

愉快上學期應學生之要求添開高級班卒業生成績均頗優良茲仍繼續開班所有科目如下（初級）中文簿記　會計　英文簿記（高級）高等會計　政府會計　公司會計　銀行會計　學額初級八十人高級五十人　報名自即日起　夜校開學九月一日　另訂詳章函索即寄　校址　上海江西路四五二號　校長　潘序倫　啓

私立上海同德醫學院招考男女生

地址　上海同孚路一號（新大沽路口）本校　章程函索附郵票四分　資格　高中畢業或有同等學力者　考期　國曆八月三日下午二時　報名　[illegible]　主席校董　邵力子　常務校董　潘公展　黃斗寅　校長　龐京周　教務長　曾立羣　戊A1993

教育部立案　南通學院醫科招生

（一）學額　先修科三十名（二）資格　高中畢業（三）科目　黨義　國文　理化　生物　數學　外國文（四）日期　七月十六日（五）地點　本校　南京　[illegible]　本科一二三年級插班生簡章函索即寄　乙A1977

蘇州私立維達助產學校招生

（程度）本科初中畢業或有同等學力者　預科高小畢業（考期）第一期七月十五日　第二期九月二日（開學）九月十日（簡章）函索須附郵四分（校址）蘇州黃鸝坊橋　乙A4241

市教育局立案私立人和助產學校招考新生　插班生

（資格）初中畢業或有同等程度（試驗）黨義　國文　英文　算術　體格檢查（考期）八月二十八日下午二時（開學）九月一日（報名）即日起隨繳報名費一元四寸半身照片二張（章程）函索附郵八分即寄　校址　法租界金神父路新新里首吳利爾路十六號　校長　張湘紋　啓

全國國語教育促進會　上海暑期國語注音符號講習會招聽講員

本講習會分初級注音符號科　高級注音符號科　國語研究科三程　七月十二日開講　凡願入會聽講者向上海南京路文明書局二層樓索章（附郵票一分）報名　會長　吳敬恒　謹啓　409

尚賢堂婦孺醫院附設人和護士學校招考新生

（資格）初中畢業或有同等程度（試驗）國文　英文　算術　體格（考期）八月廿六日下午二時（報名）即日起隨帶報名費二元半身照片一張（開學）九月一日　章程函索即寄　校址　法租界薩坡賽路一號

軍政部漢陽兵工專門學校招生廣告

學額　本屆招生三十名內分造兵科二十名製藥科十名　資格（一）舊制中學畢業者（二）大學預科畢業者（三）新制高級中學畢業者（惟以國立公立或私立經立案者為限）　修業期限　各科四年　考期及地點　考期定七月十七日至十九日　考試地點分設於武漢　北平　上海三處　報名日期及地點　自七月一日至七月十四日　地點分武漢大學　北平師範大學　上海江灣持志大學四處　報名手續　報名者須繳下列各件（一）畢業證書（二）四寸半身照片一張（三）報名費二元　如因遠道不能到者可依照上列手續用快郵報名亦可　考試課目　1.黨義　2.國文　3.英文　4.三角　5.高中代數　6.解析幾何　7.物理　8.化學　待遇　修業期間不納學費膳宿制服書籍製圖用品及文具均由校給　附則　本校於各處考試後即發表錄取各生　[illegible]

中國工藝學校招生

（一）名額　電機科　機械科　各三十名　（二）資格　[illegible]　（三）報名　[illegible]　（四）考期　[illegible]　（五）報名處　上海卡德路[illegible]　中山門外　詳細章程函索附郵票十分即寄　主席校董　周鐵鳴　校長　鮑冠如　代理校長　朱道明　乙A3761

考選委員會通告　第六號　二十年七月二日

為通告事　查第一屆高等考試業已開始報名　應考人往返乘車乘船　業經鐵道交通二部商定減價辦法如下（一）由省政府市政府教育廳局縣政府教育局機關發給證明函件　應考人持往各路車站換取乘車證（二）[illegible]　已由鐵道部交通部通令各路局及各輪船公司知照並經本會通電各省市政府各省教育廳迅速佈告並轉飭所屬縣政府教育局一體查照辦理　特此通告　乙A4292

滬南神州醫院臨時治疫所開診通告

本所循例定於國曆七月一日起開診日夜施救隨到隨治不取分文（所址大東門肇嘉路邁笠橋東首實祥里底本院東首）並送打防疫針　恐未週知特此通告　院長　黃涵之　余伯陶　毛子堅　監院　蔡濟平　同啓　戊A1588

中國紅十字會時疫醫院遷移開幕通告

本會時疫醫院創始於遜清宣統元年迄今已二十有三年救活病人二十餘萬之譜　際此天氣酷熱時疫漸漸發生　經本會議決在靜安寺路新世界北部原址西首本醫院歷年在天津路設辦今因翻造房屋改遷今址擇於七月五日開幕專治一切痧症如癟螺吊脚絞腸冷痲等並公推顏惠慶　王正廷　錢新之　穆藕初　狄楚青　宋漢章　黃涵之　劉鴻生　林康侯　趙晉卿　袁履登　聞蘭亭　鄔志豪　馮炳南　方椒伯　秦潤卿　黃金榮　杜月笙　張嘯林　孫梅堂　謝蘅牕　朱靜安　張天錫　王延松　榮宗敬　袁仲慰　張翁雲　謝韜甫　陳炳謙　葉海田　譚蓉圃　徐慶雲　顧馨一　沈聯芳　姚慶琴　哈少甫　勞敬修　余日章　周湘舲　李偉侯　陳雪佳　朱吟江　朱蕙塵　蔡翔如　汪伯奇　張鐵民　楊梅南　王體仁諸君為院董監督協助以冀院務日臻完善　屆時務祈政商工學各界諸公暨本會會員賁臨參觀並指教進行無任盼幸之至　深恐柬請不周特再登報佈望各病戶痧症初發時即速送至本院診治　切勿挑痧自誤性命　本院備有汽車隨時救護運送病人非常安穩如需用時並不收費專此佈告諸希台鑒　中國紅十字會時疫醫院院長　王曉籟　虞洽卿　王一亭　聞蘭亭　王培元　謹啓　戊A1910

北西藏路急救時疫醫院籌募急款並徵求基本董事啓事

開封路北　夏秋之交疫癘最烈醫藥之費貧病為難滬上每值虎疫盛行朝發夕斃死亡枕藉竊夫嬰子尤佔多數輕於鴻毛而死之奪於虎口而生之此挽救之術施診之舉所由不能須臾緩也本院設立以來於今七載專以急救時疫為職志治愈者已達七萬人以上稽其成績亦既昭人耳目矣顧苦無基金歷年一切開支均賴一二諸善士源源輸將襄茲義舉俾得維持於不敝今茲已值夏令又屆時疫施診之期經常費用需款浩繁本院棉力薄空拳怒張而一念及於時疫殺人之速與貧病待命之殷清夜徬徨如受驅迫不能不奮臂以起與疫鬼奮鬬戰勝而降伏之活人之功所不敢居救死之責所不敢諉為此特作將伯之呼藉溥仁人之惠懇祈各界士女諸慈善家共發慈心同分餘潤或擔任加入本院為基本董事每年認捐洋二百元或一次自捐款項若干或代募款項若干總之多捐一文即可多救一人為他人救命即為自己造福利他自利功不虛捐救疫如救火翹首以待立盼布施本院收到捐款後即當登報鳴謝以揚仁風再本院並未派人在外沿門募捐合附聲明　地址北西藏路卅三號　電話四另九四三　院長　杜月笙　王曉籟　葉山濤　醫務董事　臧伯庸　龐京周　仝啓

虹口時疫醫院開診通告

本院定於七月十日開診主治一切時疫急痧不分日夜隨到隨治不取分文如患時疫急痧者請速來院診治本院備有防疫針並可通知本院立派護病汽車專接送不取資（院址[illegible]胡家橋北首）院長　朱[illegible]　沈[illegible]　陳似蘭　張佩綸　同啓

北西藏路開封路北急救時疫醫院敬謝

基本董事　[illegible]　虞洽卿君經募[illegible]巨川君[illegible]　洋二百元　[illegible]　醫務董事　龐京周　臧伯庸　仝啓　戊A2991

國民政府商標局註冊　神功救衆水

中央衛生試驗所化驗　此水專治時疫急痧霍亂吐瀉以及危險急症　心血用藥十八味配製　功效甚速　[illegible]　總發行　上海盆湯弄北無錫路十八號瑞華製藥廠　黃冕廷監製　五馬路普愛坊吉東公司　◎經售處　[illegible]　乙A4340

上海市衛生局　衛生試驗所出售霍亂預防疫苗　傷寒霍亂疫苗

時屆盛夏　霍亂流行　所特製此疫苗　效力確實　以供各界之需　除衛生機關等施行大批預防注射之用定價從廉　折扣優待　如蒙購買　請與本所或上海四馬路五洲藥房接洽　所址閘北虬江路廣東街　電話閘北八七　報掛號六四六二

上海市社會局為規定勞資間私人契約之異於團體協約者其相異部分無效事布告　第一一八六五號

為布告事　查團體協約法第十六條之規定　工人與雇主間所訂勞動契約之內容如有異於該團體協約所定之勞動條件者　其相異部分無效　[illegible]　中華民國二十年七月三日　局長　潘公展　戊A1571

國民政府行政院通告

自廣東省政府陳主席及財政廳范廳長離職以後所發公債庫券概不承認　[illegible]　特此通告　中華民國二十年七月[illegible]日　戊A1442

教育部審定批獎之 開明算學教本

批語

算術——編制甚佳

代數　說理由淺入深立法簡明合於初中教科之用

幾何　體裁新穎說理明透適合初中教科書之用

三角　說理淺顯立式簡明足供初中教科書之用

編輯人

周爲羣（私立復旦大學教授）　劉薰宇（國立暨南大學教授）　章克標（國立暨南大學教授）　仲光然（國立中央大學上海中學教師）

書名	年級	冊數	定價
算術	第一學年	二冊	每冊六角
代數	第一年及第二年	二冊	每冊六角
幾何	第二年及第三年	二冊	每冊六角
三角	第三學年	一冊	六角

上海 北平 開明書店發行 廣州 瀋陽 C.53

大江書鋪
上海北河南路景興里五八四號

藝術論（三版）　盧那卡爾斯基著　實價六角五分
現代歐洲的藝術　L.瑪察著　實價一元
藝術簡論（三版）　陳望道譯　實價一角五分
現代新興文學的諸問題（再版）　片上伸著　實價二角
文學之社會學的研究（再版）　方光燾譯　實價一角五分
文學及藝術之技術的革命（再版）　陳望道譯　實價一角二分
藝術社會學底任務及問題　弗理契著　實價一角五分
中國詩史（卷上）　陸侃如 馮沅君合著　實價一元四角
白屋說詩（再版）　劉大白著　實價一元
生活與音樂　豐子愷譯　實價五角
中等學校唱歌（再版）　裴夢痕編　實價一元
文藝研究　文藝研究社編輯　實價七角
宿莽　M.D.作　實價六角五分
野薔薇（三版）　茅盾作　實價六角五分
初春的風　日本諸家作　實價六角五分

兩個青年的悲劇　傅東華譯　實價七角五分
韋護　丁玲作　實價七角五分
父與女　汪靜之作　實價五角
接吻　謝六逸譯　實價三角五分
日本近代小品文選（再版）　謝六逸輯　實價四角五分
盪氣迴腸曲　王悠然著　實價五角
社會意識學大綱（五版）　波格達諾夫著　實價一元四角
經濟科學大綱（五版）　波格達諾夫著　實價一元四角
資本論大綱　高畠素之著　實價二元四角
社會進化論　施復亮譯　實價八角
消費合作論　山村喬著　實價五角
經濟史綱　施復亮譯　實價七角
社會政策原理　波多野鼎著　實價四角五分
愛的成年（再版）　卡本忒著　實價四角
文戰士社會考　坎特爾著　實價二角五分
近代社會思想史要　平林初之輔著　實價四角五分

上海北河南路景興里五八四號 大江書鋪

中學生暑期讀物

下列各書，七月七日前，廉價八折。

中學生文學　三角
中學生生活　四角
中學生書信　三角
中學生日記　四角
中學生游記　四角
中學生問題　五角
中學生文學讀本　一元
中學生讀書指導　五角

中學生作文指導　五角
中學生創作（上）（中）　各六角
文藝雜誌　二角
她的肖像　一元四角
中國民歌千首　一元二角
退路（雷馬克著）　七角
標準日華辭典精　二元六角
速成日語讀本　七角

中學生創作（下）　本集日內出版　實價六角　錄取諸君請通知地址以便寄酬贈

上海四馬路（中華書局西首）開華書局

東吳法學院法學季刊第四卷第七期出版廣告

□的本質論　倪徵噢　英譯物權法　劉世芳 朱賓賢 陳令莊等

定價每冊大洋五角　預定全年四冊大洋二元

內容如下　中文方面　法律之社會化　鄭保華　票據法釋義（一）丘漢平　羅馬法之淵源（上）丘漢平　死刑存廢問題（上）陳文藻　新法規　英文方面　法界時事　公共財產法之歷史的探源　羅炳吉　立嗣制度在羅馬印度及中國法上之效果　丘漢平　法律之假

經售處本埠崑山路一○三號東吳法學院及商務印書館虹口分館

甲A1807

上海四馬路 卿雲書局

各種新書 概售半價

創作　譯本　社會科學　革命叢書　名目繁多　印有書目
民衆叢書　學校用書　黨化圖書　不克細載　函索即寄

外版各種新書照平時售價再打九折

大批便宜書 一折至四折

同業在半價期內現批本版再打八折

期限七月底外埠寬放半月寄費加一

建國月刊

第五卷第二期出版

目錄

（一）插圖（一）光復紀念章（二）南京留守府之紀念章
（二）國家的任務與人民的需要……邵元冲
（三）壬寅洪全福廣州舉發記……陳春生
（四）論歐洲文化……彭基相
（五）培養公務員之研究……薛伯康
（六）倫理的政治哲學……梁朝威
（七）政治的職業化……吳勝己
（八）縣教育局長選任方法……程石泉
（九）英美預算制度之比較……董汝舟
（十）記林則徐禁煙事……王去病
（十一）研究中國哲學之我見……程啟榮
（十二）閒話……提三

總發行所及編輯通訊處　南京成賢街五十一號
分發行所　各埠商務印書館　南京民智書局　各大書店

國立暨南大學教育學院出版 教育季刊

第一卷第三期

實施義務教育之商榷　黃敬思　定標準中的德育問題　錢用和　批評之批評　陳科美　如何激起兒童讀書之需要　謝循初　國文教學的基本問題　專題研究法述略　黃敬思　各家學說述評　交替反射實驗　胡昌治　學校最近一年內的概況　文納特卡　英國小學教育　杜威　中國教育　[illegible]

第一卷第四期（四週年紀念號）

四年來本校教育學院　謝循初　四年來華僑教育　鄭洪年　四年來中央教育行政制度　鄒炎秋　四年來中國中學教育　廖茂如　四年來中國小學教育　[illegible]

代售處　上海眞茹南新書店

如魚得水

人生不得機會，雖英雄亦無用武之地，但機會之來，決非無因而至，必先投入可得機會之途，而後機會乃得入於我手，本會之設，爲世人造就機會者也，如今每月開獎，五萬元特獎之機會，已由一個而推及於兩個，其次一二三四等獎之機會，已每種各有五十五個，是機會之大而且多，爲任何事業所勿及，然欲得此種機會，必須先向本會儲蓄，是即所謂投入取得機會之途，一旦機會而來，不啻如魚得水矣，凡有能識機會者，速來入會，此佈　詳章函索即奉

上海法租界愛多亞路七號

萬國儲蓄會啓

中國實業銀行上海南京路分行儲蓄部敬謝來賓

敬啓者敝行本月二日開幕重荷　盛貺復辱　高軒優渥　隆情曷勝銘感惟招待不週諸多簡慢良深抱歉專鳴謝悃伏維　愛照

ZA4461

花旗銀行廣告

總行 紐約華爾街五十五號　資本盈餘及未分紅利達美金二萬二千四百五十萬元以上

分行地點 亞根庭　比利時　巴西　智利　中國　古巴　法蘭西　海峽殖民地　印度　意大利　日本　巴拿馬　墨西哥　都密尼肯共和國　英國　包渡黎科　南洋　星加坡　西班牙　菲律賓　維尼蘇拉　哥倫比亞　秘魯

上海分行 九江路A字一號

人壽儲金

五年

每會三元　按月儲存　最多五會　五年期滿　儲蓄保險　二重利益

詳章備索

新華信託儲蓄銀行

總行上海江西路寧波路北

上海中國銀行虹口辦事處遷移廣告

本處因原有房屋狹小不敷辦公業經在北四川路海寧路轉角自購基地建築巨廈在新屋未落成以前茲於七月三日起暫遷在原址南首第九百八十六號內照常辦公特此通告

江蘇銀行添設常州支行儲蓄部廣告

敝行現在常州西瀛里二○六號設立支行及儲蓄部擇於七月六日開始營業自開幕日起一個月內特訂紀念存欵優待辦法除優加利息外幷贈送禮券如蒙　惠顧無任歡迎

上海金業交易所股份有限公司第十九屆股東常會通告

本公司定於本年八月二日下午二句鐘在本公司市場內開第十九屆股東常會報告本屆營業狀況凡我股東請於七月廿七日起至八月一日止每日上午十時至下午四時憑股票至本公司股務處領取入場券議決票其通知書一項因多數股東查無住址援例省略以歸簡便再本公司股票自七月三日起暫停過戶俟開股東會後再行繼續辦理特此通告

A1896

淮海實業銀行召集股東臨時會通告

本行現以整理計劃須待股東商決特定於七月二十六日下午二時在上海香港路上海銀行公會召集股東臨時會事關重要務希准時出席並於七月二十日起攜帶股票向南通本行或上海南京路保安坊大生滬事務所驗取入場證如本人因事不能到會須預以委託書交由他股東代表蒞會與議特此通告

淮海實業銀行董事會謹啓

四馬路中西藥房

夏季大廉價 大贈品

本月廿五日起　三星期

浙江路中央支店　小東門南市支店　同日舉行

注意　各城鎮國藥店百貨商店

本藥房爲普遍推銷各著名出品起見故招請特約經理及代理處十萬家祗需廿元之資本即可開業詳章函索即寄

中西大藥房

總發行所　上海四馬路山東路口

房屋圖樣

改組招股公告第七號

溯自本藥房將改組情形及招股理由公告後，辱蒙各界人士及黨國偉人熱心贊助，認股合作者紛至咨來，時僅兩旬，數已過半，欣幸之餘，良用感謝，茲因外界函詢本藥房之宗旨者頗衆，故特再詳述如下

（一）緣起　本藥房此次招股，規定每股國幣銀五十元，使人人有投資之機會，因股東愈多，則推銷網愈廣。

（二）基業　本藥房福州路總店房屋全部，訂有二十五年永不加租之契約，全部生財，完好如初，已折至極低價格。

（三）營業　本藥房創設迄今已歷四十四年，每年營業總額達六百餘萬元，國內外支店、聯號、特約經理處等，至五千餘家。

（四）出品　本藥房出品，有兩千餘種之多，銷路極廣，均呈准商標局註冊，有法律保障。

（五）股東利益　除常年官利一分外，[illegible]

（六）組織　本藥房組織嚴密，施行科學管理法，故事省而效率大，職員均分部辦事。

（七）歡迎女界　本藥房素知女子事業心理，對於女界，尤爲歡迎，[illegible]

（八）附告　[illegible]

（注意）股務處星期日照常辦公

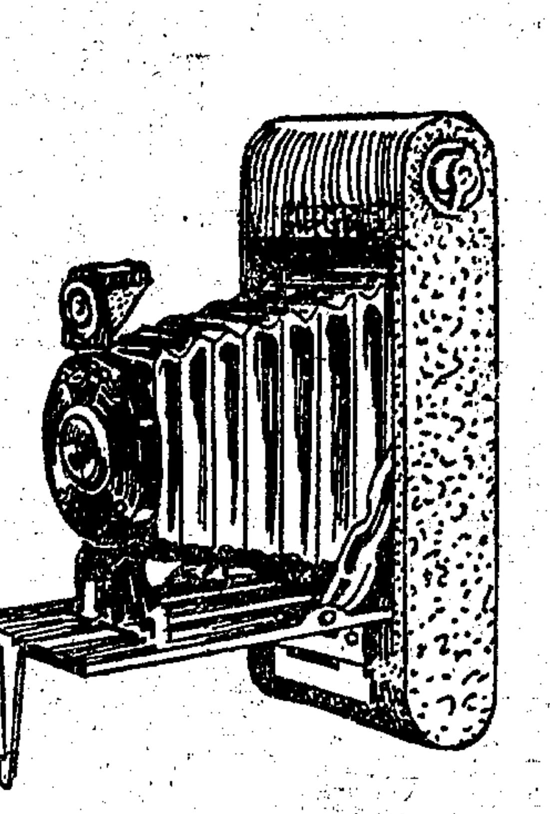

丙種摺合式

鷹眼牌鏡箱

大洋十八元正（連寄費在內）

暑間娛樂莫如攝影；攝影良機莫如兩種摺合式**鷹眼牌鏡箱**。此種鏡箱不但式樣美觀，構造精巧，且顏色鮮明，悅目可愛。計分硃紅，翠綠，寶藍，棗紅，及純黑五種。拍出照片闊二寸四分之一。長三寸四分之一。最為經濟實用。每具取價祇十八元（連寄費在內）。可謂低廉無匹，請就近向柯達經售處選購，或逕向敝公司函購可也

●購時註明所需顏色●

柯達公司

上海圓明園路廿四號

SANATOGEN

The True Tonic-Food

病魔退避三舍

各大藥房均有出售

柏林華發大藥行監製

中國經理上海美最時洋行

散拿吐瑾

此為天下有名之補虛妙藥。內含燐質與蛋白質。化學煉成。味美可口。毫不油膩。患虛損者。胃呆不能受補。服散拿吐瑾延年益壽粉。則可立見功效。病魔既被驅逐。身體自然康健。凡患胃呆貧血頭痛健忘失眠神虛以及瘧疾腸熱紅白痢等症。不問男女老幼。服之靈效無比。

五馬路棋盤街角

大陸藥房

每年一度 夏季大廉價三十天

急救時疫藥水 即痧藥水 又名十滴水

天時漸熱疫癘發生甚速為預防傳染計惟有速備急救時疫藥水每盒四十瓶足以救四十八人之生命 本藥房廉價期內祇售大洋八角 凡窮鄉僻壤舟車旅行偶染急症倉猝無醫如備有時疫藥水不但救己且可救人 雖至重至危之症但有一息之氣將此水灌入立蘇更生慈善家購以施送功德無量

上海

江蘇大旅社

本旅社自夏季以來全部刷新房間整潔臭蟲絕跡加之侍奉週到房價低廉單鋪房間祗售七角八角雙鋪房間一元二角最占多數並設備男女洋盆浴間供客潔身電風亦一律贈送誠可稱滬上最經濟最清潔之旅社非敢妄自誇許早已有口皆碑諸君惠顧無任歡迎

地址 五馬路寶善街自由坊內

國內要電二

萬寶山案 交涉尚無頭緒
市政處向日領抗議 日方仍在調兵遣將 朝鮮發生排華暴動

〔吉林〕日警在萬寶山擊我農民共三十八彈、羣情憤激、當局諭令靜候交涉、未釀事變、即由長春市政處向日領抗議、請速撤警、但彼仍調兵遣將、架機槍挖戰壕、如臨大敵、將我抗議置不理、（四日專電）

〔吉林〕關東廳塚本長官、今午來吉訪問、省府在龍潭山設宴招待、（四日專電）

〔長春〕萬寶山一帶、已歸平穩、今朝中國農民、已從事耕作、鮮人移民、正準備修築被破壞水堰、日警官隊亦已解除非常戒備、（四日電通社電）

◉漢城 仁川府內之朝鮮人、憤慨萬寶山事件、昨日午後、三十餘名鮮人、突然襲擊華街、破壞窗片、一遇華人便投以石、華人均戰戰兢兢、警察當局乃派大隊警察、保護華人住宅、昨夜始歸鎮靜、當局為備萬一、尚在嚴重警戒中、（四日電通社電）

〔東京〕萬寶山案發生後、漢城與濟物浦均起排華暴動、昨夜有韓人百名攻擊濟物浦華人所開之飲食店與理髮店、旋暴衆愈聚愈多、竟達數千、開始攻擊華人寓區、華人持竹竿與棍棒集於中華領事署及商務委員署四周、與暴衆相持、旋日騎巡馳至、恢復秩序、驅散暴衆、死傷之數未悉、惟形勢甚形緊張、漢城亦有暴動、但不若濟物浦之劇烈、僅有韓人四出以石擲擊華人商店、（按濟物浦即仁川）（四日路透社電）

◉漢城 今日韓人與華人之衝突案、共有五十五起之多、韓人且襲擊華人住屋、聞死傷數人、當局已拘獲暴動者四十一人、現正嚴行防範、據華領事署宣稱、自暴動發生以來、華人已傷百餘人、（四日路透社電）

平漢路 偃城水勢已退

〔漢口〕平漢路偃城水勢已退、沿路工程均修復、直達特快車、定五日開行、並由省府電令孝感縣長、嚴禁人民再行挖路、（四日專電）

京滬貨車出軌

〔蘇州〕京滬路昨由京駛滬貨車、掛有石子車一輛、內滿裝填鐵道用之石子、昨晚十二時許、駛抵指定地點、正在卸下時、該車車輛八個、突然出軌、由滬開京之夜車在南翔、因路阻不能前進、正由救險車修理中、（五日專電）

國府核定禮堂匾句

〔南京〕國府核定機關學校團體禮堂匾額橫句、「忠義仁愛信義和平」八字、除函中央通令遵飭外、行政院頃訓令各部知照、（四日中央社電）

中法考察團直赴哈密

〔南京〕外部息、中法考察團法團長卜安、已撤職、由蒲留代、擔保不再發生無理舉動、現仍合作、繞西安直赴哈密、（四日中央社電）

蔡元培昨抵京

〔南京〕蔡元培四日晨十一時抵京、許壽裳等數十人過江歡迎（四日中央社電）

顧祝同明日就職

〔南京〕顧祝同四日由贛返京、定六日就警衛軍長、（四日中央社電）

鐵部警務會議之決議

〔南京〕鐵部警務會議四日開會、決議、㊀由鐵部將最近各路單行章則、彙合考訂、分別制定劃一法規、公布施行、其有特殊情形者、由各路自訂附則或單行規程、呈部備案、㊁關於路警編制、由部參合舊制新章、訂定劃一名稱、以便施行、（四日專電）

京市合作宣傳週開幕

〔南京〕市黨部會同市府、於四日上午、舉行合作運動宣傳週開幕禮、中央黨部國府各院部會、均派員參加、宣傳辦法、㊀由首都黨政軍警各機關各團體各學校於下星期一舉行總理紀念週時、須作關於合作運動之報告及演說、㊁各報社於本宣傳週內、自動徵求合作運動文稿、發行特刊、㊂各學校於暑假期內、組織學生合作運動宣傳隊、㊃宣傳週結束後、即由訓練部會同市政府、切實領導民衆、組織各種合作社、（四日專電）

首都紀聞

〔南京〕外蒙徹宸親王那彥圖駐京代表余建中談、政府擬任那為蒙古綏靖督辦、已交蒙委會議復、（四日專電）

〔南京〕救濟華僑失業勞工案、刻由外部通知財實兩部、定七日在外部召集會議、請派員出席、討論辦法、（四日專電）

〔南京〕航空署令各隊、於每隊中選送青年健壯者四員、即日報到、以便隨同美教官學習高級飛行、（四日專電）

〔南京〕國民會議中議決交國府辦理之關於扶植新聞事業等四案、已由行政院令交有關係之實內教交鐵財外等七部、妥為議復、並指定由實部召集、（四日專電）

傅作義軍改編竣事

〔北平〕傅作義第七軍改為三十五軍、所部九十兩師、改為七十二三兩師、東電蔣張總副司令、報告遵令改編竣事、（四日專電）

富占魁奉命赴太原

〔北平〕東北軍事參議官富占魁、今奉命赴并謁商、有所接洽、（四日專電）

劉峙代表問張疾

〔北平〕劉峙代表劉耀揚、今謁張學良後、語記者、本人由戢翼耀引導、謁見副座時、適食相、余近榻慰問、副座欠身握手、將奉命慰問及豫省情形、簡單報告、互談約五六分鐘、副座對豫省安靜、喜形於色、政躬日痊、每日進三四餐、眠食俱佳、日內即可恢復康健、（四日專電）

綏遠憲兵改編就緒

〔北平〕綏遠憲兵改為東北憲兵第十一隊、已改編就緒、張家詁為隊長、（四日專電）

盧佐高紀毅到平

〔北平〕津浦路委員長盧佐、今午與高紀毅同車來平、盧係視察路務、並與平漢平綏兩路局接洽聯運事、（四日專電）

翁文灝到清華視事

〔北平〕翁文灝今到清華視事、分別召集教授職員談話、吳南軒所攜去印信文件、均由陳石孚交代清楚、翁委楊縣熙為秘書長、（四日專電）

豫災民由豐台出關

〔北平〕豫災民第七八兩批共四百六十九人、今午由豐台出關、（四日專電）

鄭毓秀赴津

〔北平〕鄭毓秀今晚赴津、（四日專電）

葛光庭由濟返青

〔青島〕膠路委員長葛光庭、四日晨由濟返青、（四日專電）

駐青海軍槍決匪犯

〔青島〕海軍司令部四日午後三時、在五號砲台、槍決匪犯姜文有等四名、（四日專電）

青島合作運動宣傳會

〔青島〕市指委會四日晨九時、在齊燕會館、舉行合作運動宣傳會、到各界代表七百餘人、吳遜明主席、報告開會意義、至十一時散會、（四日專電）

青島糖商請免驗糖類

〔青島〕本市糖商因商品局定十五檢驗進口糖類、三日舉派代表、赴黨政兩方請願、四日電中央政府、暨實業部、請收回成命、（四日專電）

徐源泉赴城陵磯檢閱

〔漢口〕徐源泉電漢、三日離岳赴城陵磯、並定四日檢閱韓昌峻旅、五日檢閱徐繼武旅、七日檢閱張振漢師、事畢返漢一行、（四日專電）

雙獅牌蚊蟲香

完全國貨製作精良殺蚊特效
常燃辟疫絕無流弊家庭必備

種類不一 價格低廉

上海中法藥房有限公司總經理 全國分行各洋貨店均有出售

君亦念及尊夫人否？

她生男育女。井臼親操。她精神體力。已非復當年可比。君如念及尊夫人。宜購百齡機。以滋補其精神。恢復其體力。尊夫人服之。體強身壯。雖勞苦而無傷。君亦可專志事業。無內顧之憂矣。

百齡機 九福公司出品 大瓶二元小瓶一元 各埠中法中西濟華堂及各大藥房均有出售

上海白克路十四號 協興製藥廠發行

贈送康健指南 承索每册附郵五分開明姓名詳細住址即寄

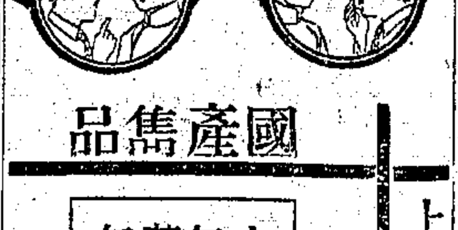

國產售品

水晶眼鏡每副三元
茶晶眼鏡每副四元

▲品質高尚售價低廉▼

平光眼睛戴之……保護目光健全
老光眼睛戴之……不讓少年目力
近視眼睛戴之……光度永不加深
患目疾者戴之……功能驅除病魔
旅行宴會戴之……頓覺精神倍增
溽暑炎日戴之……立即清快異常

▲出立保單如偽包退▼

郵購部 外埠函購祇需先寄三角其餘貨款可以郵局代收

上海民國路老北門西首茂昌眼鏡公司

五洲藥房

大贈品 總支店一律

各界諸君 祇有今日一天 幸勿錯過

家家不可不備

時值夏令，炎炙堪虞，受熱中暑，輒致霍亂吐瀉種種痧症，危及生命，本藥房慈善為懷，每夏監製大批

急救時疫水 每盒四十瓶一元 每瓶一元五角 大瓶三角 每瓶一角
樟腦白蘭地 大瓶洋一元二角五分 小瓶洋七角五分
痧氣奪命丹 每盒洋五角
明丹 每包洋一角

定價……半送半買 功效……起死回生

上海四馬路山東路 太和大藥房發行

盛蔚岑警告盛澤民

汝自六月十九日出門不歸而行至今未歸同時汝家忽發生契串遺失之事將及三百畝之多照此情形竊盜之罪汝百喙難辭嗣後夏孫兩律師代表王某受兩抵押款項兩處共有五千五百元之巨汝父怒極駭極種種汝當未忘我爲汝計避匿不見豈是久計用特警告限汝三日來蘇逕至我處汝想法否則淪流在外置妻子於不顧汝心安乎將來還要作盛氏之子孫乎望三思之

紹興姚張海重要聲明

茲因姚福興船上經理張阿毛於國曆五月三十一號臨行私自携去圖章兩顆（一爲重江姚福興船字一爲姚福興之信束）恐還別有用意故已另製新章兩顆以憑信用對於以上之圖章日後發生任何糾葛概與姚福興無涉深恐社會人士不明眞相特登申新兩報鄭重聲明統希　鑒察

招尋王鴻論

字子經　山東黃縣人　年三十一歲

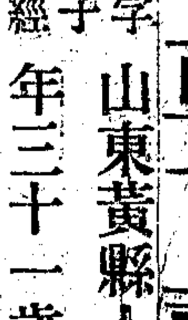

茲弟昨日抵滬查兒於上月廿四日出走迄今未返其中因受何項關係抑有不測情事眞相莫明深甚焦灼倘有爲難之處儘可與弟商榷務見報速來面叙或先示知至盼至盼

一洋涇橋長耕里六八八號　崔佐亭啓

懸賞二千元緝拿逃員湯簡書

本處副官湯簡書字畏三江蘇江都人年三十歲面方而白身格長能操普通語於六月七日偕妾許淑貞携款逃如有人知其下落扭送當地官廳通知本軍因而歸案者賞洋二千元或通風報信因而拿獲者賞洋一千元儲款以待決不食言

十八軍副官處啓

本軍通訊處　南京松濤巷三號　漢口銘新街忠信里　南昌千家前巷廣東會館

甲A1436

江浙兩省美亞德煤油經理鑒

江浙美亞德煤油經理同業聯合會定於七月十二日在滬開會除發通告外特再登報佈聞凡美亞德直接經理均有重大關係務希屆時蒞臨本處派王炳之君於九日起駐四馬路振華旅館招待　諸君到滬後請前往報到爲盼此啓

江浙兩省美亞德經理聯合會籌備處

尼宏道聲明猛將堂主權啓事

上邑美租界吳淞路長安里猛將堂本係宏道募建成至今已歷三十七年中經移交尼順福即蓮管理民國十九年又由順福退還宏道立有字據經衆證明從此收回絕無其他糾葛除呈上海市佛教會備案外特再登報聲明

泰茂木行啓事

啟者小行跑街張繼仲君因另有高就業於六月三十日分手各寶號如有賬款等情小行另給收條爲憑特此聲明　新垃圾橋北堍

瑞昌機器陳列所遷移聲明

謹啟者小行廠址刻因房屋翻造於七月一日起遷入西華德路口洋房照常營業除專函通知外特此佈聞　電話四〇四六一　外四〇四六三

乙A5242

已完統稅被收稅者藉詞重征營業稅事呈國民政府行政院立法院代電

南京國民政府行政院立法院鈞鑒，讀立法院第一四五次大會通過之營業稅法，業奉國府明令公佈在案，第一條內開「營業稅爲地方收入，凡在各省及直隸行政院之市內營業者，除向中央繳納出廠稅之工廠，或繳納收益稅之股份有限公司組織之銀行外，均應完納營業稅」等語，原爲實行一物一稅制，以除厘金時代重疊征收之苛政，至爲明顯，按本法所指之工廠，當然包括一班製造物品之工廠而言，即如棉織工廠已完統稅之棉紗或直接織成之棉織品，在工廠搬運出廠至儲貨棧房存儲，再由儲貨棧房搬運至工廠所設之銷貨發賣所，而爲營業該貨品搬運易地，雖有三處之多，然營業之主體及行爲仍屬一個，此項工廠所屬儲貨之貨棧與工廠所屬銷貨之發賣所，皆包含於工廠二字之內，即應與工廠一同除外，應無再征營業稅之理，惟各省徵收營業稅職員，多由向來厘金機關之人員充任，不免仍持征收厘金時代之存見，往往曲解條文，以致一物重征，屬會會員等祇知一物一稅爲政府施行稅政之原則，對於征此項營業稅認爲與立法原意違背，雖一再懇切陳詞，未獲糾正，國貨前途不寒而慄，會員等情急痛深，絡繹到會懇求轉呈中央政府，將上項條文所指之工廠廣字，應認爲包含工廠儲貨之貨棧與工廠銷貨之發賣所，爲同一商業主體爲同一營業行爲，頒發命令准予免除此項重征營業稅，以蘇商困，而利稅收，不勝迫切待命之至　上海機製國貨工廠聯合會東

乙A4232

顧佑清聲明道歉

敝人蒙習隆西菜社陳蓮甫君美意未受法院處分特登申新兩報藉致鳴謝此啟

乙A4378

上海市豆米行業同業公會緊要通告

敬啟者本公會茲經南北全體同業會議議決米號賬款解送辦法如下（一）同業與米號賬款一律於大小月底由米號派人送銀行解蓋取同業回單以憑核對如無回單概不發生效力（二）米號送賬每百通告五十文多則類推上列辦法准於七月一日起實行除函請本市米號業同業公會轉知各米號切實履行外特此通告

本市牛皮草貨業同業公會鑒

謹啟者同人等發起組織本業同業公會凡吾同業如有尚未加入者務希於兩星期內向本會接洽參加已准社會局立案　會址南市花衣街襄施家衖一七一號　上海特別市牛皮草貨業同業公會籌備會謹啟

甲A1800

讓盤受盤聲明

讓盤人彩彰橡皮印刷公司茲將所有全部機器工具生財裝修等出讓與受盤人世界書局承受以前彩彰人欠欠人等事由彩彰自行理楚與世界書局無涉自讓盤以後憑受盤人改名營業或將該項機件生財任何處置概與讓盤人無關除當日立據並將盤價如數收清外特此再登申新民國三報聲明如上　讓盤人彩彰橡皮印刷公司　受盤人世界書局

二十年六月三十日

寧波南鄉董家眺董氏修譜通告

查我族修譜定章向以三十年爲期茲因期限將屆由宗長主議暨房長房幹等公同議決准予重修宗譜凡我族姓如有遷移在外者速將歷代名字生卒配葬並現在班輩一併詳報以資編輯自七月一日起至九月卅日止過期不候幸勿遺誤恐未周知特此登報通告　通訊處　上海外虹橋裕昌泰呢絨莊　城內東馬衙董厚庭醫室　鄞縣南鄉董家眺存德堂藥局　寧波

乙A4312

恕訃不週

顯考胡公諱祖玉渥蒙國府明令褒䘏准予公葬茲由治喪事務所訂於七月十二日至十五日公祭十六日出殯十七日在南昌青雲譜舉行公葬典禮哀此訃聞

孤女子德英泣血稽顙

戊A1951

南市南豫泰號聲明

啟者敝號開設南市十六鋪裏馬路第一七三號門牌內迄已多載茲不幸於本月二十八日突遭失愼店內一切生財全部焚燬現暫寓敝號對面老寶基雖莊內照常營業一俟新屋落成仍遷原處交易恐未週知特此登報聲明

私立鐵華學校啟事

敝校校董會近日重行改組成立以資刷新茲聘杜月笙張嘯林金廷蓀蘇士傑宋若耕黃香谷陸鐵民諸先生擔任校董並推定杜月笙先生爲主席校董杜主席慷慨捐贈銀二千元仰徵樂育爲懷銘感之餘合亟登報鳴謝　以綜會務本屆結束所有不敷經費當蒙

私立鐵華中小學校校長陸鐵民謹啟

蔣春暉堂爲聲明推併六合廣大油坊南京德大醬園啓事

六合廣大油坊南京德大醬園兩房公產迭經大房提議歸其承受於上年析產會議時經各房公議表決准將廣大德大所有營業牌號生財一切推併大房獨有加記營業從庚午年正月起該兩號營業盈虧以及人欠欠人概歸大房享受負擔與其他四房無涉合亟登報聲明此啟

乙A4327

戴成祥律師代表莊智煥 莊智煌 素貞 莊智棣 素荷 莊智德 素琴 爲分家通告

據當事人莊智煥君等來所聲稱先嚴在日生有兄弟姊妹十三人除長兄智闇早已由家分離長姊素嫻已故二姊素蘭三姊素娟四姊素琴已出嫁外餘均與家慈同居現在家慈爲鼓勵余等自立起見提議分家余等均表示贊成所有前以承厚堂戶名購置之上海南京兩處地產之房屋產業議歸家慈所有作爲家慈養生送死之資自此分家之後余等各自負責請爲代表通告等語前來用特代爲通告如上　事務所寧波路四九號洋房三樓

朱桓律師受任翁之範謝仿林常年法律顧問

茲受任翁之範謝仿林常年法律顧問嗣後如有侵害其權利者本律師當依法保障之　事務所寧波路上海銀行四樓

孫展圻律師代表吳錫旅館王立齋警告惠風醫院顧卓民啓事

據當事人吳錫旅館王立齋來所聲稱敝館前將北京路五十號房屋租與顧卓民開設惠風醫院積欠房租金二百五十五元於七月二日自遞遷下生財傢具委託貴律師代表登報警告限顧卓民自登報日起一星期內出面理楚逾期將生財傢具拍賣抵償等情合亟代表登報警告如右　電話一八九〇二

乙A1975

張恩灝律師代表世界酒家通知債權人領款

前因世界酒家歇業無力維持所有欠租水電工資等項除以生財頂與和記營業外淨餘洋三百十五元送來敝事務所請爲攤派等語前來本律師應即通知已登記債權人等迅予見報日起每日下午五時至本律師事務所持證領款如期未來經登記事項一概無效特此通知　事務所四川路四十八號二樓　電話一一二三九號

王祖勳律師代表薛嘉圻聲明一鶴紙號舊保單自即日起一律作廢啓事

茲據當事人薛嘉圻君來所聲稱前曾擔保一鶴紙號經理人嗣因該號從前所出舊保單恐因他人冒用發生糾紛等情委託代爲聲明舊保單自即日起一律作廢嗣後該號圖章概不代人作保前來合代聲明如右　事務所福州路山東路口　念年七月五日

江一平律師受任樓明女士常年法律顧問通告

本律師今受任樓明女士爲常年法律顧問以後如有侵害樓女士名譽財產及其他法益者本律師當依法保障之再樓女士爲避暑移寓華懋飯店如有事須與樓女士接洽者請通函華懋飯店四二三號或逕至本事務所接洽可也此佈

事務所四川路四十八號三樓　電話一六九二三·四號

乙A4388

倪綱律師受任雙盛協大正大九成染坊常年法律顧問通告

本律師茲受任上列當事人營業自由及其法益者本律師當依法保障之此啟　律師事務所北京路三十二號　電話一六七四三號

乙A4275

羅家衡律師陳海珊律師受任九江旅滬同鄉友誼會常年法律顧問

本律師茲受任九江旅滬同鄉友誼會常年法律顧問嗣後凡關該會名譽財產及其他一切法益本律師等當依法保障之此佈　羅律師事務所北京路六十四號五樓　電話一八九六四　陳律師事務所山海關路瑞福里三三四號　電話三〇三四九

乙A3366

王廷幹律師代表松江華陽橋凌王氏與長女補英脫離親屬關係啓事

茲據敝當事人凌王氏暨長女補英又名英娟誤解自由越軌並捲去金珠衣飾私奔不歸屢戒無效目無法紀並且有玷家聲自今以後補英在外一切行動概與我家不涉除向松江縣法院備案外永遠脫離家屬並請貴律師代爲登報聲明等情前來爲此依法登報諸維公鑒　律師王廷幹

甲A1795

徐鶴齡律師受任上海警犬訓練院常年法律顧問通告

茲受任上海警犬訓練院常年法律顧問嗣後關於該院一切法益本律師當依法保障之　事務所白克路丙字十八號　法大馬路四十一號六樓　電話三三五九八〇　三二八九〇號

甲A1797

陳霆銳律師代表良友圖書印刷有限公司敬告全國印刷及出版書業同業

茲據當事人良友圖書印刷有限公司聲稱本公司於十七年九月二十七日呈准國民政府前全國註冊局註冊並領到公司註冊第三類第二八號執照一紙及以「良友」商標在商標局註冊領得註冊證第八號凡本公司所出版印刷品依法他人不得用與本公司相同或近似之名稱於圖書照片書籍新聞雜誌以及其他出版印刷品如商標或公司商號名稱請貴律師代表登報通告等語前來合代表登報通告各同業如有以「良友」名義經營圖書照片書籍新聞雜誌以及其他出版印刷品爲公司或商店名稱者本律師當代表當事人依法訴究特此通告

事務所博物院路二十號　電話一二一七四號

乙A0424

共發公司清算人吳徵潘肇邦會計師　黃氏家屬代理人譚毅公律師　爲標賣黃楚九不動產公告

案奉法公廨三月卅日堂判內開黃憲耀憲中狀請宣告清理照准其故父遺產全部准供償其私人及其經營商業所負之全部遺債其有優先權及留置權者應優先受償該抵押物或留置物有抵押權或留置權者應由吳徵潘肇邦兩會計師審查何者應變賣何者宜保留亦着該會計師等會同黃氏代理人妥籌辦法呈報候奪本會計師等奉諭之後即將黃氏所遺全部動產不動產接管除動產部分已遵諭陳列標賣外本會計師等復於六月三日將黃楚九所遺不動產全部呈准標賣以便收集賣價分償黃氏全債各在案茲特會同將不動產標賣辦法公告如下（一）標賣物（甲）愛多亞路二百五十號基地七分一厘三毫英冊道契五四七三號大洋房一座（知足廬）（乙）同孚路福煦路口基地四畝二分三厘七毫英冊道契一〇四四一號大洋房一座（同德醫院）（丙）愛多亞路馬霍路口基地四分〇八毫英冊道契一二〇四號市房七幢（丁）白克路派克路口基地一畝八分九厘九毫英冊道契二〇四四號大洋房一座（九福公司原址）（戊）極司非而路基地十四畝一分二厘二毫英冊道契四〇四四號七八〇四號二層樓中式屋一百六十四幢（榮慶里）（己）龍門路愛多亞路口基地二分五厘中式一三開間房屋一所（黃楚九醫院）（庚）浙江杭縣新市場基地三畝七分六厘一毫八絲（九芝小築）（辛）上海西倉路二十五保十一圖基地一畝八分六毫水泥住房十一幢半（壬）坐落上邑二十七保一區十三圖德字圩五八號計地一畝七分〇六毫（癸）坐落上邑二十七保一區十三圖德字圩五十六號計地二畝五分（子）坐落上邑二十七保一區十三圖德字圩五五號計地二畝七厘五毫（丑）上海福州路山東路轉角杏花樓一帶租地造屋市房原有押款十七萬兩（寅）上海東華德路租地造屋（尚未完工）租期尚有二十餘年原有押款元二萬兩正（卯）上海愛多亞路大世界對面租地造屋（溫泉浴室一帶房屋）租期尚有十餘年原有押款元五萬兩　（辰）上海聖母院路巨籟達路轉角租地造屋（尚未完工）租期尚有十九年（巳）上海浙江路舊福興里租地造屋租期尚有二十年原有押款元念萬兩　（二）參考標價（即據黃楚九遺產清理報告書所開之價）（甲）知足廬地價元九萬兩屋價元八萬五千兩共計十七萬五千兩（乙）同德醫院地價元十六萬八千兩屋價元四萬二千兩共計元二十一萬兩（丙）愛多亞路馬霍路口市房地價元四萬五千兩屋價元七千兩共計元五萬二千兩（丁）九福公司原址地價元十四萬六千兩屋價元六萬兩共計二十萬六千兩（戊）榮慶里地價元二十二萬五千兩屋價元六萬二千兩共計元二十八萬七千兩（己）黃楚九醫院地價元二萬兩屋價元一萬一千五百兩共計元三萬一千五百兩（庚）九芝小築地價元四萬八千兩屋價元五萬二千兩共計元十萬兩（辛）上海西倉路二十五保十一圖地價元二萬五千兩屋價元二萬兩共計元四萬五千兩（壬）上邑二十七保一區十三圖德字圩五八號地價洋一萬一千三百五十一元（癸）上邑二十七保一區十三圖德字圩五六號地價洋一萬六千五百元（子）上邑二十七保一區十三圖德字圩五五號地價洋一萬三千二百七十五元（丑）福州路杏花樓一帶租地造屋（中西藥房及杏花樓有長期合同）全年房租元七萬二千兩每年應付地租元三萬三千兩尚有租期二十年約餘元七十八萬兩（寅）東西華德路每年應收房租元三萬六千七百二十兩每年應付地租元一萬八千兩尚有租期二十餘年約餘元三十八萬三千八百五十兩（卯）愛多亞路溫泉浴室一帶租地造屋全年房租元三萬三千三百七十二兩每年地租元一萬四千四百兩尚有租期三十二年有奇約餘元二十四萬六千六百三十六兩（辰）法租界聖母院路巨籟達路每年應收房租元一萬三千五百六十兩每年應付地租計國幣三千元尚餘利益洋二十九萬八千三百六十五元五角二分（巳）浙江路舊福興里一帶租地造屋全年房租元十萬另一千六百四十兩每年應付地租元七萬二千五百兩尚餘利益元五十八萬二千八百兩（三）投標手續　凡欲標買上開不動產者希於登報日起十日內向本會計師等領取投標書二份並繳付保證金每處規元五千兩正填寫願投標價一式兩份分送本會計師律師等事務所（四）開標日期定於七月八日在公平會計師事務所舉行（五）得標之決定以出價最高者得標但開標後三日內經本會計師律師等會同審核如認某部分出標價較市價過於低廉者當另登報重行標賣該出價最高者不得異議所有標價相當部分即通告出價最高之得標者訂期付清標價辦理交割已付保證金抵作正價如屆期不能交付標價已繳保證金概不發還以補損失（六）未得標者保證金自開標日翌日起即可向本會計師等領收爲特會同公告如右

吳潘會計師事務所　法租界公館馬路四一號三樓　公共租界河南路一四四號四樓

譚律師事務所四川路一一二號即仁記路三五號三樓

電話　一八二二一　一五二三八·九　一一四四〇·九

中華民國二十年六月二十九日

乙A4328

遠東地產公司籌備處通告

本處係由遠東公共運動場董事會應各股東之要求根據第二屆股東大會議決將場外地畝劃出撥抵十六年以前股息分組遠東地產公司之原案與各發起人共同組織成立額定資本國幣三十萬元其宗旨一本經濟學之原理應社會之需要另闢適合之住宅區以調節房租價格爲前提現值省政府對於建設市中心區計劃已在積極進行之中觀成之期必不在遠即我遠東資產股東亦日以茲事相督促本處同人竊願追隨我市府賢長官之後以貢竭其棉薄際茲地方之興發亦聊備建設市中區江海細流之一助經於五月二日召集開會推定遠東運動場原有董監爲籌備員暫假愛多亞路第五百八十七號爲辦事處即日開始辦公其股份額除將資產股本折合作價洋十萬元外當經原發起人認定十萬元另行添招新股十萬元合成總額三十萬元之數按本公司章程規定發起人所享利益優厚現求普及起見特增加發起人名額歡迎加入其添招新股每股十元合計一萬股亦當備有資產股及遠東股之老股東於七月五日起至八月四日止一個月內儘先認繳詳細情形訂明簡章函索即寄一俟股份認繳足額即行召集創立會選舉董監進行立案手續特此通告即希公鑒

籌備主任　杜月笙　張嘯林　[illegible]

籌備員　黃金榮　俞葉封　包達三　顧馨一　張天錫　朱紹[illegible]　袁履登　周文瑞　李寶孚　王彬彥　方昇平　祝伊才

中興棉毛織造廠啓事

本廠試辦以來出品日增質地精良現織冬令所需衛生衫褲及各種貨品已蒙各界信仰紛紛定購深感熱心國貨諸公盛意欲定購者務請早來接洽以便趕製　發行所上海三洋涇橋吉祥里四街

財政部布告　第三〇一號

爲布告事查關稅短期庫券調換新券規定調換新券期限自民國二十年一月一日起至六月三十日止曾經布告在案茲本部爲便利持券人起見特准將調換期限展期六個月至民國二十年十二月三十一日止一切仍照原定章程辦理特此布告

中華民國二十年六月廿七日　部長宋子文

上海市商會通告

虞洽卿先生旅滬五十年紀念業由本市各商業團體組織籌備會發起慶祝茲據該籌備會來函以洽卿先生歷年在滬爲商界圖謀幸福勳猷卓著商界對於此次祝典應有特異表示擬請通告全市商家於十一十二兩日懸旗兩天以誌慶祝等語用特通告如右 乙A4980

虞洽卿先生旅滬五十年紀念大會籌備會啓事

鎭海虞洽卿先生以才諝負中外重望自童時遊滬即有大志厥後事業益宏聲名日盛屈指於今蓋已五十年矣同人等欽挹光儀緬懷時序維古歲月值君降辰擬就甯波同鄉會舉行旅滬五十週紀念南中冠蓋到處逢迎海內英豪半皆知舊悉請加入無任欽遲先生夙抱宏願欲在本鄉推廣慈善公益事業者屢矣今者買絲繡之何如鑄金事之既伸慶祝兼助宏施諸君如有贈貽無須享以儀物仿古人醵錢之會廢小雅醮酒之章竊效嚶求以當喤引謹啓

發起團體

絲廠業同業公會 萬國商團中華隊 上海租界納稅華人會 上海市商會 銀行公會 全國商會聯合會 錢業公會 交易所公會 紗業同業公會 煤業同業公會 五金業同業公會 棉布業同業公會 江浙京滬香煙業同業公會 滬南西鄉鮮肉業同業公會 糖業同業公會 中西木器號業同業公會 中華轉運報關同業公會 花行同業公會 箔業同業公會 運輸業同業公會 江海輪船中艙公所

木材業同業公會 豆米業同業公會 綢緞業同業公會 銀樓業同業公會 麵粉廠業同業公會 雜糧油餅業同業公會 捲烟廠業同業公會 炒炭業同業公會 營造業同業公會 紮材業同業公會 西服業同業公會 衣業同業公會 聯合會籌備處 西顏料業同業公會 滬運船業同業公會 房產業公會 鮮魚業同業公會 中華棉業聯合會 醃臘業同業公會 柏蠟業同業公會 高郵旅滬同鄉會籌備會

北貨業同業公會 市民提倡國貨會 海味雜貨業同業公會 金業同業公會 鮮藥業同業公會 國藥業同業公會 絲光棉織業同業公會 海味號業同業公會 旅業同業公會 洋莊茶業同業公會 法租界鮮肉業同業公會 煙兌業同業公會 餅乾糖菓罐頭業商業公會 酒菜館業同業公會 中國駕駛員聯合會 醬業同業公會 紙業同業公會 磚灰行業同業公會 甯紹旅滬同鄉會 花粉同業公會 內河輪船業同業公會

甯波旅滬同鄉會 蛋業同業公會 上海四明公所 彩印業同業公會 呢絨業同業公會 表業同業公會 鐵業同業公會 鐘錶業同業公會 冰鮮魚行業同業公會 牛羊業同業公會 航業公會 三北旅滬同鄉會 銅錫業同業公會 木業同業公會 橡皮五金車料同業公會 飛星人力車廠 鮮豬行業同業公會 上海滬南輪船茶房工會 北均安水手公所 染光報社

法租界華人納稅會 中國紅十字會 履業同業公會 棧業公會籌備會 中華海員工會 海員駐淞支部 招商生火均安會 招商管事聯益會 公益同興會 航務九團體聯合辦公處 航海怡理貨俱樂部 雞鴨行業同業公會 紹興七邑旅滬同鄉會 軍裝業同業公會 華安合羣保壽公司 審業同業公會 旅滬商報協會 上海基督教青年會 江浙流業公會 草呢帽業同業公會

南北貨折兌同業公會 中華海員上海分會 南均安水手聯善會 招商水手均安會 善政同業公所 輪機員聯合會 招商理貨公所 航海協義社 四明船業公所 旱烟同業公會 皮商公會 燭業同業公會 礦灰廠業同業公會 華商油皂同業公會 棉油廠業同業公會 牙骨器業同業公會 新藥業同業公會 典當業同業公會 蘇浙皖內地機製麵粉廠公會 家庭醫藥顧問社

人力車同業公會 伶界聯合會 上海黃酒作同業公會 上海保險同業公會 翔記聚運行 上海出口各業公會 上海油漆木器業同業公會 上海市鹹魚業同業公會 國煤產銷聯合會 山東會館 上海市民聯合會 銅鐵機器業同業公會 梁燒酒行業同業公會 雜貨業同業公會 江淮旅滬同鄉會 打鐵業同業工會 紗線複染業同業公會 上海洋務旅館業公會 砂石業同業公會

會期〇〇七月十一十二兩日
舉行祝典時間〇〇七月十一日下午三時攝影 下午四時開會 十二日下午一時
攝影地點跑馬廳 開會地點戈登路大華飯店
收禮處〇〇甯波旅滬同鄉會內本籌備會

虞洽卿啓事

鄙人旅滬經商今屆五十週歲仰承滬上各團體發起開會舉行紀念本不敢當茲既紛紛集議醵資籌備竊念家鄉三北地方綿延百里遇有貧病無處求醫鄙人曾撥洋三萬元並承友人募集洋二萬元以作醫院基金惟購地建築尚乏的欵既承厚貺敬將各團體各界同人所集紀念欵項悉數移充醫院建築各費諸君爲鄙人留紀念鄙人即爲諸君永留紀念非特鄙人所當感謝即三北地方貧病者亦感德靡涯矣特此啓事

英商怡和公和祥碼頭有限公司通告

茲因若干種土產及打包貨品。現經上海火險公會。分組別類。重行規定。故本公司若干處貨棧之登記。亦有變更必要。並須由其餘貨棧移動貨物。俾與新分類及登記相符合。下列各貨。以前本可堆存於「A」類登記貨棧。今則業經規定不得列入。計開…豬鬃(除裝箱者外)，磁器(稻草包紮)，繭與廢繭，土產顏料，羽毛，頭髮(除裝箱及壓裝者外)，土法裝紮中國火腿，豬油(除裝箱者外)，蒲扇，藥材，皮(除裝箱及壓裝者外)，紙(土法包紮)，草編，煙葉(除裝桶裝箱外)，廢絲，軟木帽，白蠟，羊毛(除壓裝者外)。茲特列表如下。凡堆存貨物客家。除存棧單外。務祈依照此表。檢點其貨物。倘或有所懷疑。請向本公司寫字間接洽。以資徵實。

公和祥碼頭

"A"類登記一貨棧 2,3,4,5,6,7,8,9,11,13,17,18,20,22,25,26,27,28,29,30,31,32,33,34,35,
"B"類登記一貨棧 12及19
"C"類登記一貨棧 16,21,23,24,白鐵棧81/88及白鐵棧B,

華順碼頭

"A"類登記一貨棧 55,56,57,58B,63,
"B"類登記一貨棧 51,52,58A,58C,60,67,
"C"類登記一貨棧 53,54,59A,59B,61,62,64

順泰碼頭

"A"類登記一貨棧 F,G,I,J,K,M,O,P(1,2,4,5/12),V,20A.
"B"類登記一貨棧 E.H.P(13/16),Q,20B,Y.
"C"類登記一貨棧 L,P(3),T,U.

公和祥碼頭

所有以前堆存於六,七,八,九號及十七號貨棧之貨。因照新分類辦法。刻已不復列入"A"類登記。故已改堆於八十一號貨棧。

順泰碼頭

凡以前堆存於"A"類登記貨棧。而現在不復列入"A"類登記之貨。業經移置如下…

由M 棧移置E棧
由O 棧移置E棧
由P5/8棧移置H棧
由K 棧移置H棧
由V 棧移置H棧
由20A 棧移置Q棧
由J 棧移置E棧
由G 棧移置H棧

再因下列各貨棧之登記。業經變更。故貨物現已移置如下。俾與登記相符。

計凡"A"類登記貨物概由…
E棧移置 J 棧
Q棧移置V及P.10棧
H棧移置 P.9 棧

華順碼頭

凡以前堆存於"A"類登記貨棧。而現在不復列入"A"類登記之貨。業經移置如下…

由57E 棧移置 58A及58C棧
由56 棧移置 51 棧
由63 棧移置 60 棧
由58B 棧移置 58C 棧
由55 棧移置 51 棧
由57W棧移置 52 棧

再因下列各貨棧之登記。業經變更。故貨物現已移置如下。俾與登記相符。

計凡"A"類登記貨物。概由…
58A及58C棧移置58B棧
51 棧移置 55 棧

以上更移各貨手續准本年七月一號實行特此通告尚希 公鑒

杭州 仁園檇李到滬

敝園檇李品質之佳滬上行銷已久無待贅言惟今年果品產額不多購請從速以免向隅 總發行所南香粉弄七十號電話六三九四一 分銷處南京路華豐水果行又先施公司又德豐祥浙江路天津路口周長興四川路南京路口培美花店

四馬路 青蓮閣舊址改建新屋招租

茲有四馬路青蓮閣舊址地產一塊向係商場集中之所地段優美爲上海有數之地產現擬翻造六層樓新式洋房及店面等如有意要租者每日上午十時至下午四時駕臨本行房產部接洽預定可也 上海女子商業儲蓄銀行房產部啓 戊A1553

浙杭 杭州市 萬承志堂藥號廣告

江平安散 飛龍奪命丹 純陽正氣丸 白痧散 痧氣丸等

本堂開設杭州薦橋大街豐禾巷對面歷數十年採辦各省道地藥材法製門市飲片及修合丸散膏丹杜煎虎鹿驢龜諸膠 秘製萬氏參茸丸人參再造丸太乙救疫丹神效辟瘟丹急救雷公散觀音救急丹諸葛行軍散八寶紅靈丹萬應以及沙甑花露各種藥酒等名目繁多不及詳載如蒙惠顧無任歡迎 外埠郵購原班回件 電話七六三號 385乙A

上海紐約水火保險總公司聘任楊鶴聲君爲車輪水火險華總經理啓事

本公司茲爲擴充營業起見特聘任楊鶴聲君爲車輪水火保險華總經理楊君辦事敏捷服務周到各界諸君如有以車輪之水火保險事務見托者請與楊君接洽當能予諸君以滿意也此佈

總公司 上海黃浦灘十七號
總經理處 徐州車站大馬路電報掛號一六六一號電話四號
津浦隴海兩路各站分經理處附設利興運輸公司內

留德醫學博士李善畯醫師

現已由德國漢堡返申擕有在德置備之最新診斷及治療器械應付各科病症 診所靜安寺路跑馬廳對面派克路西首同福里東六弄第二家廿四號 門診上午九時至十二時 出診下午二時至五時 星期日休息 星期日祗應預約 電話三〇三六二 掛號處啓

引翔鄉今日賽馬

本會於七月四日五日賽馬兩天准下午三點鐘起賽會員搖彩套頭票每套售洋十七元請速定購特此通告 靜安寺路七七〇號 上海中國賽馬會啓

緯成公司招請養蠶指導員

(名額)三十名(性別)不限男女(年齡)十八歲以上(資格)中等農業學校畢業曾任蠶種製造或指導職務一年以上者(手續)自即日起至七月十五日止具函附履歷繳四寸半身照片二張及畢業證書服務證明書等件親至杭州下池塘巷本公司緯成所面洽(待遇)膳宿由本公司供給月薪自二十元至六十元須視本人資格經驗而定 乙A5051

緯成公司繅絲養成所招生

(程度)女子初中畢業或有同等程度者(修業期限及待遇)[illegible](報名日期及地點)第一次即日起七月五日止向杭州下池塘巷本公司報名第二次七月六七兩日在本公司報名(考試日期及地點)第一次七月六日第二次八月[illegible] 乙A4051

華英藥房股份有限總公司召集股東會通告

本公司定於本年七月十九日下午二句鐘在本公司內開股東常會報告十九年份營業狀況及帳略務請各股東準時蒞臨是荷 華英藥房董事會謹啓 七月四日

大綱墾公司召集股東會通告

茲因本公司各事亟待解決定於七月十七日下午二時在南通縣城南有斐館舉行臨時股東會務請各股東準時蒞臨如因事不克親到即請函託他人代表與議是所至禱 大綱墾公司董事會謹啓 六月三十日 乙A3924

開平礦務有限公司發給六厘債票利息廣告

查第三十八號息單之半年利息於民國二十七年七月一日到期由左開各銀行照付上海麥加利銀行或香港上海滙理銀行天津或香港麥加利銀行天津或香港東方滙理銀行天津或香港華比銀行

上海每鎊英金應扣除所得稅四先令六辨士英金二十鎊之債票利息計英金十二先令又五分之三辨士英金二百鎊之債票利息計英金六鎊扣除所得稅四先令六辨士核算應除英金二鎊六先令八辨士計淨付英金[illegible]此項利息均發銀兩應按持息單取息日之兌換價格核算 開灤礦務局總經理楊嘉立啓

上海市中醫學會會員大會通告

本會自奉黨部許可設立即由前執監委員會組織籌備委員會各項手續均已就緒茲定於本月(七月)六日(星期二)下午一時借座西藏路甯波旅滬同鄉會開會員大會除已另函通知外恐有未週特再登報凡我會員未得入會證者屆時可攜圖章面領也本會係文化團體凡我國醫界同人均應即日到會爲討論俱關係之要事幸勿觀望此啓 上海市中醫學會籌備委員會謹啓 會址南市老西門內石皮弄

吳江旅滬同鄉會補開春季大會通告

七月五日即本星期日下午二時假座盆湯弄絲業會館補開春季大會改選執監委員凡我同鄉屆時務請撥冗光降共策進行是所至盼風雨不更特此通告 乙A4264

陸軍第五師師長上將胡故師長上海追悼會籌備處啓事

陸軍第五師師長胡上將德如獻身革命卓著勳勤駐節淞滬七載不幸遽歿惟中樞震悼中外[illegible]尤深悲慟謹定本月十五日在龍華鎮紀路淞滬陸軍俱樂部集會追悼上午籌備司令部及第五師駐滬部隊下各界人士敬希珠玉下頒[illegible]於追悼[illegible] 戊A1952

鐵道部啓事

前清光緒三十四年交通銀行對前川漢鐵路公司所出一百萬兩之借券三紙無論何人不得向中外各界抵押欵項如有抵押情事一概無效特此通告 戊A7001

膠濟鐵路車務處廣告

爲廣告事本路爲便利旅客起見現與津浦路商定自七月一日起凡乘本路第一第五兩次車之旅客欲轉乘津浦路車者到濟時濟南站備有機車掛三等及行李車各一輛送至津浦濟南站凡乘津浦第二〇一第二〇二兩次車之旅客欲轉乘本路車者津浦濟南站備有機車掛三等及行李車各一輛送至本路濟南站以便行旅恐未週知特此廣告

膠濟鐵路改訂行車時刻廣告

爲廣告事本路各次客車開行時刻自七月一日起改訂如下

(青島開)	(濟南到)	(濟南開)	(青島到)
一次二十三點	七點四十分	二次二十三點	七點三十五分
三次十二點	二十二點二十五分	四次十二點十五分	二十二點卅五分
五次七點	十七點五十六分	六次七點十五分	十八點三十分

戊A1594

南通縣建設局招商承包翻修城山路城港路路面工程及重建朱家橋四十一號橋四號橋木橋工程廣告

本局奉准興築下列各項工程分別招商投標(一)城山路自段家壩起至狼山止路面寬改爲十四呎每方加厚〇·三六噸之碎石路面(二)城港路自西公園起至天生港止照原路寬度每方加厚〇·三噸之碎石路面(三)朱家橋四十一號橋四號橋三座木橋工程凡富有工程經驗及資本殷實之商家願遵章投標者可於七月十日起至七月二十日止至南通西門外本局領取投標章程及各項圖樣施工細則等每標隨繳圖樣費二元在投標時每標並須隨繳保證金二百元以上三標工程均定於七月二十二日在南通縣縣政府大禮堂當衆開標特此廣告 戊A1919

京滬 滬杭甬 鐵路廣告

本路現擬招商投標承辦滬杭段客列車上發售中西報紙事宜期限一年七月十三日開標所有投標書格式及招標章程可向上海北站本處購取每份收費洋一元此佈 車務處奉命啓

招標承築杭州自來水廠辦公室房屋

凡願承築本會第十一號合同杭州自來水廠辦公室房屋者可於七月二十日以前向本會(杭州信餘里九號)繳納圖樣費十元領取標單圖樣及投標須知合同通則施工細則等限於開標期前將標函用火漆封固投送本會並依照投標須知之規定隨繳投標保證金國幣五百元定期七月二十日下午三時在本會當衆開標此佈 杭州市自來水籌備委員會

上海市工務局招標承辦工程材料通告

本局前以築路工程需用砂石等材料甚多曾於上年六月間將一年內需用材料數量繼續招商投標承辦在案茲查合同定期業將屆滿特再將此後一年內需用數量招商投標承辦者可於七月七日起來局領取章程十日起領取標單照章投標准於七月十五日下午二時在局當衆開標特此通告 茲將材料種類及一年內需用數量開列如下

材料	數量
寸半子	約二,九〇〇立方公尺(約一,〇〇〇方)
四分子	約二,九〇〇立方公尺(約一,〇〇〇方)
大石塊	約二,九〇〇立方公尺(約一,〇〇〇方)
黃泥	約二,九〇〇立方公尺(約一,〇〇〇方)
小方石	約一,五〇〇,〇〇〇塊
長方石	約一〇,〇〇〇塊
碎磚	約五八,〇〇〇立方公尺(約二〇,〇〇〇方)
八分子	約一七,四〇〇立方公尺(約六,〇〇〇方)
石屑	約八,七〇〇立方公尺(約三,〇〇〇方)
黃沙	約二,九〇〇立方公尺(約一,〇〇〇方)
彈街片	約一四,五〇〇立方公尺(約五,〇〇〇方)
雙側石	約四,五〇〇公尺(約一,四八〇丈)
煤屑	約八七,〇〇〇立方公尺(約三〇,〇〇〇方)

以上數量因事實上之需要均得增多或減少三分之一

上海市工務局爲查驗營造廠登記證並換發新證通告

案照本市營造廠登記章程第六條內載登記人每年應將登記証報驗一次由工務局概不收費逾期須另繳手續費一元等語現查本年七月轉瞬即屆所有各登記營造廠應即遵照上開條文將所領登記証自七月一日起以一個月爲期在此期內於七月三十一日以前持送南市毛家弄本局第四科登記股報驗換領新証同時並仰携帶正式書柬圖章在局留存印鑑合行通告幸勿稽延自誤特此通告 中華民國二十年六月十九日通告第一一六號 戊A1941

上海市財政局 公用局 布告

七月七日 稽徵船捐車務船務處照常辦公

爲布告事七月七日爲本市政府成立及新屋奠基紀念均停止辦公一天惟現值秋季開徵車船捐照舊之期爲便利各車主各船戶繳換起見所有本局[illegible]各處及船務處是日照常辦公[illegible]此佈 七月四日 財政局局長[illegible] 公用局局長[illegible]

假山球場總會誌謝

本場日昨開幕適値陰雨而各界聯袂惠臨仍極擁擠襄助盛舉並賜南針拜領之餘感愧無似惟以事出倉卒於招待方面諸多簡慢尚希各界原宥並求隨時指教以匡不逮特此誌謝

法租界蒲石路三三九號　法國總會亞爾培路西首　假山球場總會書記潘爾士敬啓

本外埠各汽水廠食品公司水菓行注意

本公司進有大批美澳兩洲新鮮橘子檸檬原精可供製上等汽水以及精製來路最上等菓汁Cordial之用此外兼辦澳美罐頭食品新鮮水菓辣醬油洋葱鋼粉等種類頗多本外埠商號廠家如荷採購或願担任經理均所歡迎　北京路貴州路口瑞康里八百四十七號瑞康永公司謹啟電話六三八四八

中法藥房股份有限公司　廉價大贈品

國曆六月廿六日起　展期十四天

本埠總分店一例舉行　機會難得　幸勿錯過

訂閱申報星期日報圖畫週刊價格

申報圖畫週刊之發行原爲增進國人讀報利益及了解新聞之興趣所以隨報附送不取分文發行以來各處商號團體機關等紛紛來函以一份不敷閱覽而加訂畫刊者又有愛好美術諸君爲裝訂收藏起見而專訂畫刊者有應接不暇之勢敝館不得不變更辦法以副閱者之望（附價目表於後）申報館啟

中國境內暨（日本朝鮮）各埠　每一期價洋一角　廿六期價洋二元三角　五十二期價洋四元四角

中國邊域　每一期價洋一角　十三期價洋一元二角　香港澳門　每期價洋一角五分

各國暨（安南暹羅南洋羣島）每期價洋二角二分

▲注意▼凡長期按日訂閱申報者則每期畫刊隨報附送不取分文　普通報費請參閱本報封面所載價格或逕函本館索章即寄

今日本報隨報附送　影寫版精印圖畫週刊一大張　如有遺漏請向送報人索取

時評

◉法美談判妥協

此次法美談判妥協之宣布。世人歡迎之熱烈。無異於胡佛建議初發表之時。蓋胡佛計劃至是始進一步而有成功之望也。目前兩國雖僅同意其大體。一切細目尚待磋商。而胡佛計劃之必能實施。殆無疑義。吾人今從美國方面觀察。此一偉舉之試驗。已博得歐洲全部之同情。領袖世界執國際牛耳之大願。自有完成希望。惟若從世界實際上研究此次緩付戰債之舉。獲益於世界經濟之蘇醒者。究有幾何。餓夫得一飯之賜。一時固可充饑鼓腹。甚覺舒泰。然未幾又將呼枵腹矣。今一年之緩付。其愈於一飯之賜者有幾。金價之低跌。證券物價之暴騰。恐亦不過爲一時鼓腹而嬉。稍息殘喘之現象。吾故深望胡佛於此舉成功之後。再進而成全國際銀會議之舉。凡有益於經濟復興之事業。次第倡導之。利己而幷能利人者。固當努力。即於己稍有不利而能利人之事。亦能努力焉。庶乎經濟可達昭蘇目的。美國榮譽。乃可永久。至若歐洲各國。亦當乘此機會。與美國協力。提携世界經濟關係。無一不有利害衝突。第一能抱定犧牲己利以全大局之心。始有進行順利之望。否則一議甫倡。阻礙隨生。從前國際間之問題。所以議論多而成功少者。即此故也。

國內要電三

陳渠珍派隊進勦段匪

【漢口】殷超殘匪竄張家廠一帶、已由陳渠珍派隊進剿、（四日專電）

【漢口】范石生定六日返防（四日專電）

【漢口】李鳴鐘三日晚由贛抵漢後、擬留數日、與何成濬會商剿匪軍事後返濟川、（四日專電）

【漢口】謝彬由贛抵漢、即返防、（四日專電）

鄂振會分配各縣振欵

【漢口】鄂振會分配各縣振欵、共需二十三萬四千元、已籌二十一萬、餘在籌措中、（四日專電）

劉文輝請纓討赤

【南昌】行營得劉文輝電、早具請纓之志、正苦川省多兵之時、徵調精銳、待命討赤、請頒明令、指定路線云、（四日專電）

李澤民部仍竄桂邊

【長沙】唐逆李澤民部、在武岡新寧間被圍隊擊潰、繳槍三十餘支、仍竄桂邊、（四日專電）

【長沙】蔣鐵生六日親赴桂邊視察、（四日專電）

湘省府月撥教費五萬

【長沙】省府議決、月撥助教育費五萬、（四日專電）

【長沙】移墾案因春耕失時、展至明春移民回籍、（四日專電）

東鐵將開混合列車

【哈爾濱】東鐵爲振作營業、將開混合列車、票價照普通減少百分十、（四日專電）

黑省向古巴商借欵

【哈爾濱】黑省爲整頓官帖、向古巴商人進行三千萬借欵、以省鐵路收入爲担保、俟東北政委會批准、即成約、（三日專電）

哈埠海員組設工會

【哈爾濱】海員組設工會、向黨部呈請立案、（三日專電）

意使華雷到哈避暑

【哈爾濱】意使華雷自平來哈避暑、（三日專電）

松花江下游發現股匪

【哈爾濱】三日距哈三十里松江下游老山頭、發現大股匪、海軍江通艦往剿、迄晚在激戰中、（三日專電）

東北近聞

【瀋陽】張學良行營軍法處副處長唐熙斌到錦、代表致祭張作相母三週年、（四日中央社電）

【瀋陽】遼西各縣災情仍極嚴重、陳文官分電平津、爲民請命、（四日中央社電）

【瀋陽】葫蘆島築港、荷公司違約延誤、荷代表電彭濟羣、要求請由第三者出爲仲裁、彭即復電拒絕、（四日中央社電）

張礪生由蚌赴歸德

【徐州】騎二師長張礪生、四日由蚌來徐、轉車赴歸德、（四日專電）

運水陡漲一丈餘尺

【清江浦】連日運水陡漲一丈數尺、衆與桃源汎石工被淹入水、楊莊趙公河倒灌、第二十五路獨立旅夏文章團、奉令往趙河口、搶築土壩、（四日專電）

國外要電

停債談判　美法成立妥協

胡佛計劃可望實施　紐約股市頓呈活氣　停付期內　德仍須繳付無條件賠欵　各項細目　待召集關係國會議協商

▲路透社三日巴黎電　法美對於胡佛總統停付戰債提議、已有協定、惟規定楊格計畫簽字國必須會商、如德國停付、則法國於此計畫下以二千五百萬鎊存於國際清理銀行之担保、

▲路透社三日華盛頓電　代理國務卿凱塞爾與巴黎電話相談後、聲稱、渠未能確言法美國已得切實之解決、渠認巴黎公報僅表示若干異見、現已銷除耳云、

▲路透社四日巴黎電　法美協定後所發出之公報、詞頗含混、據負責消息、法國所要求德國無條件付欵可供與德國鐵路、而不僅與德政府一層、已由美國承認、至於法國所提出此項借欵須於一二年內償還、及德國無條件付欵可分借與小協約國之兩種要求、現已取銷、第四見解不同之處、爲楊格計畫下之法國担保、德國無條件付欵逾三千萬鎊、法國獨取二千五百萬、分配不均、故法國允於德國請求停付時、將二千五百萬存於國際清理銀行、庶使其他債權國於德國停付時亦稍有所獲、法國無在胡佛計畫下覓此担保之問題、惟法國以胡佛總統計畫終止時、德國再要求停付爲慮、故擬覓一修正辦法、是以有商諸楊格計畫簽字國之必要、

▲國民三日巴黎電　法美兩國對於胡佛總統停付戰債一年提議、經兩星期之談判、業於今日深夜在原則上宣告同意、法政府發表公報、內稱、法美兩政府代表星期五繼續研究法國覆文與美總統最近節略、幷再行磋商後、梅隆君即徵實美國已決定接受法方原則、德國在所擬停付戰債時期內、仍繳應付無條件賠欵於國際清償銀行、此外各重要爭點、亦均已解決、所餘細目、將移法政府閣員會議辦理、今日祗須有關係各國悉從此議、停付戰債問題在技術與財政兩方面、可謂實際已告同意云云、據可靠方面告美聯社、美間關於緩付無條件賠欵之償還時期、亦已商定、此次法美談判之獲告同意、實與胡佛總統之原議同樣重要云、

▲國民三日巴黎電　頃據官方布告、美法間胡佛計劃之交涉、已調解成立、說今後必可訂立協定書云、今日午後各報載稱、美法兩國間爭論之點、僅爲法國應存國際銀行之保證金一事、蓋防一年期滿後、德國要求延期付款也、法總理賴伐爾堅持若欲法國同意胡佛氏之計劃、應先將此項義務取消、但該問題殊覺複雜、蓋欲取消此項義務、須由各債權國贊同、並有牽動楊格計劃之虞也、後由英美二國出而暫時担負、以待賠欵會議之召集、於是鬪解始告成立、至賠欵會議之召集期、須在胡佛計劃實施之後、聞已假定爲本月二十五日、俾法總理賴伐爾與外長白里安可於德總理及外長來巴黎時先與討論各點、

▲路透社三日倫敦電　英財政大臣史諾登今日在下院言及胡佛停付提議下之英國犧牲、謂渠信國人甚願肩負此犧牲、但若與聞胡佛總統提議之其他各國皆不準備在此提議中合作、則政府不準備再作犧牲云、史諾登此言、係爲停付提議使英國喪失一千一百萬鎊、納稅者担負甚重一言而發、

▲電通三日紐約電　本日紐約股市、各股均順利上漲、代理國務卿凱塞爾發表美法交涉、原則上意見已趨一致之聲明、與股界以敏捷之反響、各股頓呈活氣、優愛斯鋼股回漲尤勁、各股隨之上漲、其中亦有自重持靜觀態度者、本日以優愛斯鋼股漲五美金爲最鉅、代表的產業股三十種、平均漲四美金次之、其餘均漲二美金乃至一美金、成交額亦達二百十萬股、

▲路透社四日倫敦電　今日大條銀價現期遠期均落一便尼之十六分之一、

法國國會閉幕

參院核准築壘增費案　賴伐爾在會場外受窘　羅貝紡織工潮解決

▲國民社四日巴黎電　參議院集議至深夜、而於今日侵晨二時三十三分、一致投票贊成宣布法國國會閉會、一般人士視此表決、爲國會完全信任總理賴伐爾之徵、賴氏此次辦理胡佛計劃之談判、竟獲圓滿結果、尤爲衆所稱許、

▲國民社三日巴黎電　今日法國參院批准政府之要求關於德法邊境築壘需欵預支、增加二十三萬萬二千萬佛郎、此案由陸軍部長麥金諾提出、麥氏謂除德法邊境築壘已用去之十四萬萬佛郎之外、必須再有此數、方能使一切砲壘在一九三四年內完成、並謂法國參院若能將此案通過、實可證實法人擁護和平政策之決心云云、此欵遂以二七五票對二四票之絕大多數通過、

▲國民社三日巴黎電　今日賴伐爾總理在國會辯論會中、因受議員對於北部煤礦罷工事件之種種質問、致聲言目下正在美法交涉緊急之時、政府實無暇查考煤工之事、並謂倘國會長此故與政府爲難、使美法交涉不能進行、彼唯有宣布閉會云云、會散後、賴氏走入休息室之時、突有國家主義派議員波意倫者向之謾罵、賴氏置之不理、波氏遂上前執其衣角向之理論、賴氏急拉去其衣、並伸拳作欲擊狀、後爲人勸散、

▲路透社四日羅貝電　法國羅貝與陶柯因之紡織工人罷工風潮、延長七星期、現始解決、星期一日可復工、查罷工者計有十萬、因僱主擬逐漸減少工資而起、

英巡艦訪德港

歐戰後第一次　兩國親善之徵

▲路透社四日基爾電　英巡洋艦兩艘來游德國、此爲一九一四年後之第一次、今日兩艦已駛抵此間、雙方酬酢、至形熱切、港內各船均懸旗綵、表示歡迎、

▲路透社三日柏林電　德國格萊夫齊泊林飛船將獨往北極、作氣象學與科學之研究、飛船管事艾克勒博士希望赴北極以前、可飛過英倫、並在倫敦附近降落、其時約在七月十六日、此訊極爲倫敦人士所注意、且與英艦之訪德、俱可視爲兩國愈益親善之明證、

昨爲美國獨立節

德總統致電祝賀

▲路透社四日華盛頓電　胡佛總統第一批所接各處慶祝美國獨立節之電、有德總統與登堡賀電在內、希望兩國關係愈臻堅定、而胡佛總統近所發起之偉舉、定可福利全世界云、

駐日新英使到任

▲電通四日橫濱電　新任駐日英國大使林里氏、今晨五時乘日本皇后號抵此、即赴東京、

英帝國大學大會

英太子主席

▲路透三日倫敦電　英帝國內各大學今日在此開大會、舉英太子爲主席、太子宣讀英皇歡迎詞、謂定期互換意見、可促進帝國各大學之相互福利云、太子旋發言、謂百年前英帝國僅有大學八、但今日則有七十大學之代表集議、渠游歷愈久、愈覺金融上商業皆需最好之才能云、英帝國大學會議將於七月六日移至愛丁堡開會

要聞

◉蔣主席在贛之措施

▲再嚴令各軍注重軍紀　▲匪區黨政分九區辦理

南昌通信、省市商會及本市各業分會、以蔣主席溽暑來贛、督勦赤匪、特於本月二日上午十時、在市商會大堂、舉行歡迎蔣總司令大會、到省市商會全體執監委員各行業分會代表及商界領袖張繼周等二百餘人、惟是日蔣因要公、未克蒞會、乃派周佛海代表出席、十一時半開會、會金三主席、行禮如儀後、主席致歡迎詞、大意謂歡迎蔣主席之意義有三、衆喜來蘇、犂稱活我、一也、消滅朱毛、救民水火、二也、勵行善後、免除苛雜、三也、詞畢、由周佛海答詞、略謂總司令此次來贛、當有相當時期之駐紮、稍有閒暇、當然很願意與諸位談談、但總司令覺得南昌還是後防、日內或者親赴前方督師、以示與士兵同甘苦、及誓滅匪共之決心、不過清勦赤匪、非專恃政府及軍隊、必須民衆一致動作、方可成功、中央對於江西之痛苦情形、甚爲明瞭、將來總可設法將負担減輕、尤其是關於善後方面、總司令行營置有納言箱、諸位隨時可貢獻意見云、周演說畢、因有要公、未終席而退、

二日上午六時許、蔣在行營召集高級軍事領袖、舉行談話會、熊式輝魯滌平蔣鼎文及行營高級參謀均出席、對於圍攻諸項、有詳細之討論、

蔣主席對於軍紀、經三令五申、但據各方報告、仍有少數不肖士兵、愍不畏法、發生中途拉夫等不法行爲、蔣昨又發出布告、並令各部切實取締、布告文云、照得勦除赤匪、本爲主義救民、大兵所過地方、紀律最要嚴明、不准敲詐民戶、不准强拉夫丁、不准商店硬買、不准私宅佔停、凡屬革命軍人、應保社會安寧、一心愛護黨國、毋墮革命榮名、倘敢違犯信條、定予重法究懲、合行布告周知、仰各一體遵行、總司令蔣中正、副司令張學良、

行營黨政委員會、對於黨務政治工作、刻亦隨同軍事、積極準備、黨政會早在前衛成部辦公、行營亦將全省匪區、劃作九個黨政分會、所有各該分會所轄縣份內之黨務政治停止活動、概歸該會節制、其分區地點如下、第一區駐修水、轄修水・武寧・銅鼓・宜豐・第二區駐萍鄉、轄萍鄉・宜春・萬載・分宜、第三區設永新、轄永新・安福・蓮花・寧岡・遂川、第四區設吉安、轄吉安・永豐・吉水・泰和・萬安、第五區設贛縣、轄贛縣・雩都・興國、第六區設廣昌、轄廣昌・寧都・石城・瑞金、第七區設南豐、轄南豐・南城・宜黃・樂安・黎川、第八區設金谿、轄金谿・資溪・貴溪・餘江、第九區設上饒、轄玉山・廣豐・鉛山・弋陽・德興・橫峯、又黨務設計委員會、二日開第一次會議、決議該會分設組織宣傳訓練三組、分別負責進行、各組人員、㊀段錫朋・周利生・劉作舟・劉振羣・陳泮藻・楊銓・李中襄、加入組織設計組、段錫朋爲本組召集人、㊁賀衷寒・孔紹堯・沈鵬・羅君强・鄭仲武、加入宣傳設計組、賀衷寒爲本組召集人、㊂尹敬讓・熊育錫・陳劍修・巫啓聖・劉伯倫、加入訓練設計組、指定尹敬讓爲本組召集人、

◉立法院一四九次會議

▲修正通過褒揚法

立法院四日上午八時、開第一四九次會議、出席委員史維煥等二十二人、主席代院長邵元冲、討論事項、㊀審議實業部商標局組織條例草案案、決議交法制委員會審查、㊁本院法制委員會報告審查行政院咨請制定褒揚法案、議決修正通過、㊂本院商法起草委員會同委員陳長蘅孫鏡亞、報告重行審查工商同業公會法第十四條運用上各項問題、幷擬增訂工商同業公會法第十五條條文案、議決工商同業工會聯合法、仍以工商同業工會爲組織單位、不得僅以各地同業組織聯合會、

◉立法院通過之褒揚條例

立法院四日第一百四十九次會議、修正通過褒揚條例、全文如下、（第一條）合於左列各欵之一者、得依本條例之規定褒揚之、一・德行優異、二・熱心公益、（第二條）前條第一欵所稱之德行優異、凡忠孝仁愛信義和平、足以保存固有之道德者屬之、第二欵所稱之熱心公益、凡以私財興辦教育慈善及其他公益之事業、或以鉅欵捐助等事業而捐助欵項者屬之、（第三條）第一條各欵之一者、得由其本籍之鄉鎮親屬或事蹟表著所在地之公正人民、詳列事實、呈請縣市政府轉呈省政府、咨請內政部請予褒揚、（第四條）縣市政府查訪有合於第一條各欵之一者、亦得詳徵事實、呈由省政府轉咨內政部、請予褒揚、（第五條）前二條之市政府、如係直隸行政院者、得逕咨內政部、（第六條）受褒揚人之事實、縣市政府省政府內政部均有確實調查之責、其由鄉鎮親屬呈請者、並取具當地公正人民二人以上之證明書、（第七條）內政部據咨呈之事實、加以審核、擬具褒揚方法、呈請行政院轉呈國民政府行之、（第八條）褒揚方法如左、一・匾額、二・褒章、（第九條）受褒揚人於呈請時亡故、或亡故後呈請者、僅得頒給匾額、（第十條）給予匾額或褒章時、並附給褒揚證書、前項匾額或褒章及證書、並不

FLYSUNK　飛而生

噴射　效力最速

殺滅蒼蠅蚊子　防止疾病傳染

上海五洲大藥房發行　本外埠各分店各大藥房均有出售

大學眼藥

病目者盡失生存之樂

如山水之美。花卉之麗。繪畫之妙。書籍之奇。及此外樂趣無不消滅。人生之不幸誠莫甚於此。然而請勿悲觀。幸速求助于斯藥水可也。大學眼藥之於一切目疾。奇効如神。固爲各國名醫之所異口同音。證明推許。雖身入失望之淵者。亦即登快樂之岸。而欣欣然謳歌生存之樂矣。

上海北四川路Y一六八九　華商經理　大學眼藥行　各大藥房均有出售

萬應耳聾丸　包愈斷根

此丸專治耳聾耳鳴如風如雨如潮聲及病後頭痛或勞倦過度精神衰弱以致聽音不清等症並非大言欺人

不聞多年聾閉等症服本醫生秘製萬應耳聾丸開竅補腎平肝順氣一料包好人服之自然知覺單料每盒一元二角每料六盒六元雙料每盒二元四角每料六盒十二元◎外埠函購寄費加一另有關耳搜散價目同上總發行所

上海浙江路中老垃圾橋南堍　濟生老藥房　費伯英醫生秘製

贈送藥樣分文不取

醫家樂用靈藥　胃神丹

雖久年重病諸藥無效惟服胃神丹數盒即克斷根　上海法租界寧波路孫緯才父子醫院來函

本埠索取樣品不取寄費

定價大盒十二管售一元三角小盒六管售七角　郵票十足十分

總發行上海健生公司　北四川路南京路鴻慶坊十二號　上海總經理上海西藥公司　一六六號

五洲大藥房　中法藥房　大德藥房

得徵收費用、(第十一條)褒揚事實、具備本條例第一條所列各欵者、得呈請加給褒辭、但同一事實、不得要兩次褒揚、(第十二條)呈請褒揚者、除詳敘事實外、應依式填列清冊五份、一存內政部、一存行政院、一存省政府、一存縣市政府、一存國民政府、但直隸行政院之市、無須經省政府、(第十三條)受褒揚後、查明事實係屬虛偽者、除撤銷原案外、並追繳褒揚品、(第十四條)没致褒揚品、由該管縣市政府行之、(第十五條)本條例施行細則及第八條之褒章式樣、第十條之褒揚證書式樣、第十二條之清冊式樣、均由內政部定之、(第十六條)本條例自公布日施行、

◉古物保管會決議 取消中法學術考查團

▲褚民誼來電前後矛盾 ▲金樹仁阻止該團入新

平訊、中法考查團團長褚民誼、曾致古物保管委員會巧電、報告法方違約毆人種種蠻橫舉動、已停止合作、請示中央、旋又致該會號電、則稱諸種糾紛、已圓滿解決、六月二十一日車隊復行前進、褚氏反復變幻之態度、頗引起一般人士之注意、古物保管委員會及該會北平分會、係主辦考查團之機關、六月三十日上午十時、爲此事特召集臨時聯席會議、主任委員張繼、冒雨從溫泉趕來參加、此外到會者有徐炳昶·馬衡·翁文灝·李濟·黃文弼·李宗侗·劉復(馬衡代)等、主席爲張繼、經極愼重熱烈之討論、至午後一時始散、其議決案在整理中、聞其主要點、爲取消中法考查團、並議決執行上應有之制裁方法、主要關於法京殖民地博覽會稱中法考查團爲黃種巡察團、其成績與法人巡視其非洲殖民地之黑種巡察團相併陳列一事、議決電法公使就近調查、並抗議、新省金主席、曾有巧電通令東西邊境軍民長官、拒絕中法考查團入境、原電如次、喀刺部衛蔣涓阜兄並轉鑑孟材兄、哈密朱師長鑒、韓縣長·竇團長·猩猩峽長·陳稽查均照、哈什金師長·馬行政長均鑒、並轉蒲犂當縣照、頃奉行政院、轉奉中央批准駐法總支部函請取消中法考查團、即一九學術考查團、亦即法國士特隆或賽特洛因汽車公司組織征黃隊、攜帶武裝、偵我國情一案、應令查照、如見有不規則行動、隨時禁止其進行等因、查游歷攜帶武裝、有違國際通例、蔑視我國、等於非奴、尤非情理之平、仰該文武嚴重注意、如果前來、應根據中央命令、拒絕入境、勸令仍由原路返回具報、並諸涓阜孟材兄轉達知照、是爲至要、主席兼總司令金樹仁巧印、

◉張派員點放晉綏軍餉

▲李靈書馬俊武談話

太原通訊、晉綏軍餉問題、自商震由平返幷後、連日與留幷各將領、屢經協議、關於五月分餉項、剋除孫楚趙承綬周玳等所部之護路軍及騎砲各部、正派員在平向副部具領外、其餘商震楊愛源徐永昌傅作義各軍、均已先後派員領就運幷、閻商楊兩部、且已分發一部、副司令部以此次係第一次發放、爲圖愼重起見、特派該部參謀李靈書馬俊武偕同隨員十餘人、於昨日下午六時、乘正太快車由平來幷、各軍長等均派代表在站迎迓、李等下車後、由省府交際組派員招待、下榻第一招待處、據二委談稱、副部職員李萬祥、本擬來幷、惟張副座剛衛未能出醫院、暫時不克分身、故派余等先來、余等任務、係專來點發晉綏各軍、五月分餉項、定自明日起、即在幷開始點發、俟晉軍點畢、即轉往綏遠云云、(二十九日)

◉赤匪屠殺建寧之慘酷

閩省建寧、於五月杪、爲贛省赤匪所陷、屠殺甚慘、茲有由匪區冒險逃出者、爲述其目擊情形如次、赤匪入踞建寧後、即進行兩種重要工作、一爲打土豪、一爲勒捐欵、凡社會上稍有積蓄居幾件衣者、均指爲土豪、逮捕其男女、沒收其財物、士兵匪、皆打土豪之主人翁也、打土豪未及一日、而赤軍政治部堆男女衣服被毯高如山積、落牛雞鴨成群、社會則蕩蕩一空矣、有某孀婦被匪綁去、索五千元、孀婦無以應、打皮鞭數次、孀婦不語亦不哭、驟覓大刀一把、向頸猛割、血流如注而未死、匪仍向其索欵、鞭笞如故、又在商會門前、見有尸身二具、頭及四支、均被鋸斷、腹破腸出、厥狀至慘、其所謂打土豪之殘酷、可以想見、勒捐欵則貼條於各店門上、有百元之資本者、則須抽捐七十、馴至對於一般幾十元經營之小買賣者、亦均抽捐數元至十數元不等、建寧本爲土匪蹂躪之區域、人民極其窮苦、聞匪共貼條十餘萬元、恐吸盡建民之膏血、亦不能湊足此數也、建寧被陷、麥寮繼之、凡赤匪足跡所經、如蝗蝻落地、所有城市村鎮、沿門逐戶、照樣搜掘、家有男性者、悉被綁去、無男則縛女、無女則擄小孩、並備有隙地及茅棚數處、寨置擄綁之男女老幼如豢養犬豕然、以致大夥無辜民衆、欲生不得、求死莫由、對於被綁之男子、年齡在三十以下十二以上者、迫隨爲匪、小有怨言、則綁出槍斃、彼等小民、編爲赤衛隊、不過爲其擋槍彈之肉屏風耳、被擄之婦女、年老者一律拋棄、年少者一律剪髮放足、貌美者則利用爲宣傳赤化及誘惑青年之工具、貌惡者則用爲洗衣炊飯、幷供士兵解決性慾之用、其他壯丁、則運往後方、供其戰鬥生產之工具、其所謂我之妻在本部(即僞第一方面軍總部)充火夫、其實所謂我之妻者、即在彼處幫其勞作也、至若對於農民、仍然專用其極狡猾之方法、首先焚燬田契、消滅田界、鼓動佃農、齊來分田、而實際上則與漁翁之玩鷸蚌無異、結果等於白忙、其豪個之租谷利金、卻歸於匪手、而一般胼手胝足貧苦無告之農民、甚至幷餓飯而不得、將淪於無衣無褐者、蓋亦勢使然也、教俘之武裝同志、有專門之技能者、則養令供其役使、强壯者、則多勒令爲搬運夫、視同牛馬、欲歸不得、加入踞網、被則謂云每月紅薪可打土豪、可得錢十元數十元、實則每十日發一元、每五日檢查士兵一次、有過十元者必沒收、恐其逃也、且其待遇之苛、生活之苦、尤非軍人所能忍受、凡有血氣之倫、目擊斯狀、能勿髮指皆裂、寔受赤匪過去之暴張、而臆測其將來之毒害、正閩毛賊目之、且彼等最近又忽變更政策、非但從前每至一處、即劈頭與以殺人放火、實則懷柔尤狠之行爲、倍蓰於疇昔　明眼人咸能洞察其詭居心也、

◉莊智煥對彈劾案尚有答辯

▲莊氏自謂毫無愧怍 ▲批准決議權操行政院

監察委員劉莪青等、彈劾交通部前電政司長莊智煥辦理水綫交涉失職喪權各節、已見報載、莊又函呈于院長對劉委員等彈劾原案、有所答辯、茲錄原呈於次、謹稱者、上月十一日病中、見報載監察院公布三月五日對煥之彈劾案全文、不禁驚愕駭歎、水綫交涉、煥自問毫無愧怍、前以道路傳言、頗多誤會、故曾函呈主座、請求澈查、方冀交監察院後、得一公允之保障、詎料彈章文中、斷章取義、仍不免於求全之毀、煥事關公務、故將辯駁書呈由交通部長轉呈剖解、乃上月之二十一日、報端復載劉委員莪青等之質問書、對於上次彈劾文中、已自認無外債要挾國之妄、是劉委員等審查此案、已有較公正之理解、其自行改正彈案之精神、尤令人敬佩不已、惟劉委員等另要會議紀錄、以證煥罪、煥爲明是非起見、仍不能不再貢一言、敬祈鈞長詳察之、水綫交涉會議進行之中、歷屆討論方針、均經交涉委員會內部議決陳明、然後交出席委員作爲交涉之準、遇有重大問題、則呈部請示、行政院出席委員則五人、某一委員之言論逾越範圍時、其他委員即可糾正、若無糾正、即可證明其爲全體所共知之方案、況批准決議案、其權操之行政院、若謂整個水綫交涉、可由智煥一人負責、則視智煥未免太重矣、彈劾案中所謂智煥辦理國際電信水綫交涉失職喪權各節、分別答辯如左、(一)水綫登陸執照、並非給予專利權、蓋後者爲准予一家專利特權、而前者則猶商店營業執照、任何公司聲請、願遵守法律條例、經政府審查合宜、均可給予、並無專利保障可言、至舊合同因無登陸准許之規定、故公司常曲解爲專利之保證、國家主權無形喪失、今將准許水綫登陸確定爲政府之權、安能謂在合同上增加登陸專利權之保障、劉委員等對於專利權之性質、未加深究、殊覺遺憾、若依其論斷、則舊合同未定水綫登陸、須經政府准許、反爲得體矣、(二)登陸五年至十年之期限、固經交涉委員會討論後陳准先作交涉之準則、並與其他條件連帶提出、不能單獨解決、蓋收回水綫、既因事涉兩端之登岸國及水綫所有者三方、不能盡如我方所企望、我國政府既因十八年五月方案所附條件、如邊境接綫及無綫電台等、未能如願辦妥、而有水綫通信之需要、自可許公司水綫登陸、至期限問題、但視雙方對於其他條件若何以爲斷、若其他條件均屬有利、則稍長亦未爲不可、蓋與主權無損也、況此項問題、直至煥去年十二月中卸除交涉責任時、仍祇有口頭之議、其後亦以交涉多梗、復經向院請示、良以五年十年之限、亦非俟政府批准、不能生效、政府不批准、儘有再議之可能、迄至今日、以合同尚未批准、交涉內容、仍未公布、惟國務會議議決案已批准爲十四年、則五年十年之期限較之、自非過長、(三)水綫登陸處、在吳淞海濱電報房、在上海租界內、其間必須有陸綫聯接、至爲明顯、若此綫非由電政司借與公司使用、則必聽公司自行設綫、孰得孰失、亦甚顯然、至由我借用、則其權在我、非如昔日之由公司保管其權操諸外人者可比、收回之機、即在於此、抵觸之言、未審何指、至必要之綫、則當然指水綫、有操心則借幾綫、此項標準、均可由常識推論得之、不能由公司信口認定也、總之、電政司將地綫借給公司使用、與直接管理地綫、乃係截然兩事、不能混爲一談、(四)交涉進行之際、雖公司代表一再要求委託該公司等辦理投遞接收事宜、仍未爭執不決、反復辯論、至煥十一月卸責時、仍未嘗有一度允許、今竟謂委託之議、爲煥之主張、不知何據、若謂公司現役人員之接受、由我政府委託、此議固亦經委員會議決陳明者、以公司中收發人員、原爲華人、收發權移轉政府後、政府委用華人辦理電報收發事宜、有何貽笑遠若之可言、豈以華人一度服務於外人之下、即不能再在我國政府任職乎、至謂「屋外掛中國電報局牌

阿墨林

凡患**癬，疥，癩頭**，及皮膚各症切勿輕視久則蔓延全身痛癢難忍如速用「阿墨林」療治立能去濕止癢殺菌消毒且用後皺皮自脫新皮即生，若用不良之藥反使皮膚劇烈難治故當愼之。(脚趾濕瘙一滴即靈)

◎各藥房均有出售◎

北京路九六號

上海百昌洋行經理

●每瓶七角五分

戒烟

比衆不同第一神藥

政府註冊 靈芝老牌

馮氏斷癮 救苦金丹

風行六十四年　斷癮數百萬人
戒時照常吸烟　逐日見烟自厭

中央禁烟委員會張主席題「除惡務盡」
歷任大總統黎徐曹題奬各地官廳保護
國貨展覽會特奬百分上海總商會奬勵

1 藥力：法補無毒肅清烟積根本戒除
2 功效：輕癮一料十天重癮四料戒淨
3 特色：他葯不克戒除服此立奏奇功
4 優點：舒服爽快和平斷癮毫無痛苦
5 病癮：戒補並進有病上癮連病斷根
6 實驗：醫師都採用公務員購服尤夥
7 宗旨：救國救民輔佐拒毒絕非牟利
8 榮譽：題奬褒狀服者斷癮謝函無數

每料祇收葯本一元五角函購起碼兩料寄費加一

戒烟法函索附郵即寄

上海白克路大通路口天津峻芝堂

先施永安新新僑雞稿天寶堂法大馬路泰山堂天吉堂及五洲·太和·中英·中法·南洋·濟華堂·國民·正威等藥房均售

動彈不得

無論何人，若不觸犯刑律，行動絕對自由，惟患瘋濕骨痛者獨不然，平時起居飲食，行動坐臥，處處如受桎梏，甚則終日動彈不得，雖生猶死，衰製雞牌骨痛精，乃瘋濕骨痛之唯一救星，雖歷久不愈醫藥無效之多年宿疾，及半身不遂等重症，服之無不立奏奇效，而得重享健康之樂，胃痛精每瓶一元，上海西新僑北濟華堂藥房發行，各埠分行及各藥房均售

醫部元帥

注意

黃幹南摩腰膏專治腰痛脚軟腎虧腦弱諸虛百損用此膏一貼便有效驗扶元搜毒藥膠此膠爲花柳專家黃愼堂先生創製行銷百餘年馳名中外凡由花柳所得病症服此膠一料百毒盡除另有白濁丸遺精丸遺洩丸珠黃瘡科萬歲油各種藥品均有奇驗◉上海總經理東武昌路六百十九號分售永安公司唐拾義　特乙4349

煤炭業米業跑街欲兼職賺優厚外快者鑒

本號專售家用必需之品欲請兼職跑街十餘位新佣格外優厚其貨極易兜銷手續簡便凡煤業米業跑街兼職最爲相宜既與本職無礙又可得意外優厚新佣不用保金祇要殷實保單如願就者請于每日下午一點至四點向南市馬路關橋南首毛家衖口尤錦記賬房當面接洽再應徵者以有職業兼職爲取用如無職業者恕不合格　特1755

清導丸旅行良伴

遊興彌增

旅行而欲遊興彌增則攜帶清導丸實不容緩因此丸平肝和胃服之可免暈車暈船之苦痢疾泄瀉之虞即偶因飲食不宜水土不服而發生肚疼便秘頭痛神昏傷風發熱等症一服之下亦莫不如響斯應厥疾速瘳且藥性和平無絞痛峻瀉之弊裝璜輕便無攜帶累贅之勞其原料純係植物製成調和腸胃功力天然絕無絲毫傷損誠旅行衛生之必需品也

價目每一瓶七角每六瓶三元五角郵力在內

遠東總發行上海江西路四五一號韋廉士醫生藥局

各埠藥房均有出售

韋廉士紅色清導丸

PINKETTES

桂格麥片

各處商店均有出售

老人牌桂格麥片有五十餘年之信用

Quaker Oats

剛勁健全之體格

發育時代之兒童。試日以桂格麥片爲晨餐。再輔以適度之操練。不但促進軀幹增高。且可營養骨骼，發達肌肉。形成剛勁健全之體格。桂格麥片現有兩種。一爲通常。一爲速煑。即「新出品」。其滋補養體之品質，完全相同。但速煑之一種。烹煑時間，僅及通常一種五分之一。

本公司印有康樂永年指南承索即寄不取分文

美商桂格麥片公司　上海九江路一號

11

此岸是極樂無有病苦並且個個長壽的倘然你們有了腎虧背痛腰酸風濕痛膀胱炎臂筋痛小便諸疾

那末此岸還有兜安氏秘製保腎丸替你們解除此種痛苦咧快來罷！

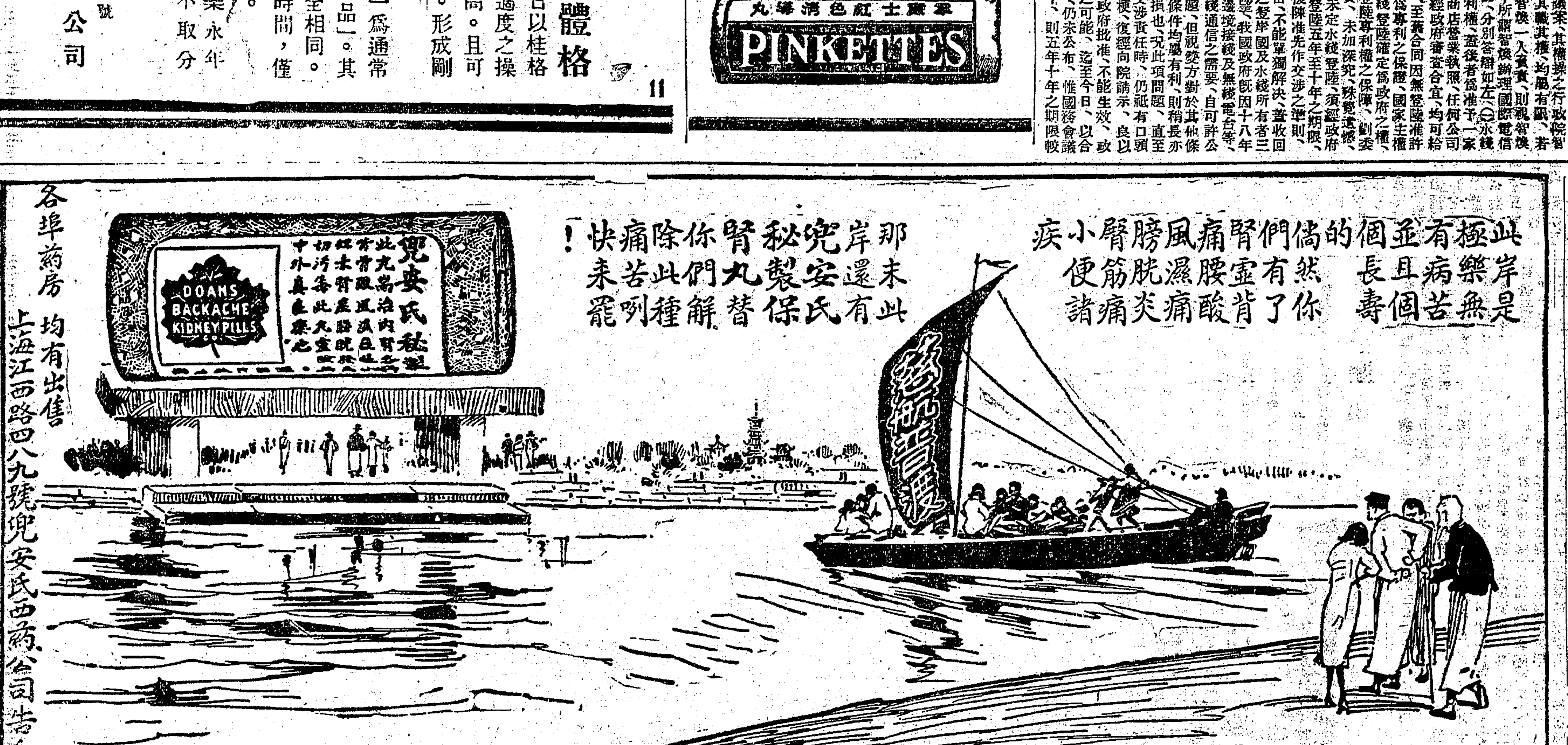

各埠藥房均有出售

上海江西路四八九號兜安氏西藥公司告白

接要聞

子、其內部組織、遂無變更可知、此種推論、實出選擇之外、更不必顧自明矣、㈤新章約之訂定、已在煥卿去交涉責任後、攤分報費、是否損失、自有專家之計算可根據、不必煥一人答辯、煥亦不敢掠人之美、以爲己功、監察院既有全部擋案在、自可復按也、㈥至質問書中所斥責煥者、亦在豎陸年限、豎陸年限之長短、無關主權、前已略有論及、蓋新合同既未予任何公司以專利、對於新通信方法、我有自由取捨之權、毫無束縛、果水綫通信效率低落、自在劣敗之列、非如昔日其他水線豎陸必須經大東大北公司之承認、而其他方法、又均在禁止之列、且邊境陸綫遞電之報費、亦受牽制也、至謂太平洋公司未嘗要以以三十年之豎陸、交換永久豎陸、不知太平洋公司水線之豎陸、係因大東大北二公司專利之關係、經要求得其允許、始獲豎陸、其立場本無要求永久豎陸之可能、更何將無的而放矢、至對太平洋公司之方案、與對大東大北二公司者不同、則以當日交涉委員會鑒於大東大北二公司會議之結果、並欲拆散其聯合戰線、故有此方案之決定、至其後因三公司股東大都相同、彼等仍每次先行暗中會商、方提對案、故委員會決定對於三公司有共同關係之事、則召集聯席會議、以便時間經濟、至十一月六日之會議、既有吳委員南如出席、及秘書速記等在場、則所謂智煥制止其他委員出席、以便私圖一節、不辯自明、又上海非正式接洽、乃係交換意見、以期接近、自無記錄、係大東[illegible]之非正式會議、有涉委員會議、在場、且係大東接洽經過、均報告于委員會全、凡此均有案可稽、有人可證、至電信職工之架詞詆譭、則煥不必辯、亦不屑辯也、然劉委員孜青等既有舞弊之言、煥亦甚希其將舞弊之證據提出、煥既爲黨員、曾經宣誓、決不違背誓言也、㈦首都電話之改良、當日所付定金、祇十四萬餘美金、所謂二百餘萬之言、不知何所根據、至合同條文、係經部再三審查、然後訂定、呈准國民政府備案者、乃劉委員亦引以責煥、殊不可解、劉委員等又以改裝自動電話、言之爲無病呻吟、責之爲將有用金錢、用之毫無必要之地、更反問有何必要、智煥恭讀之餘、誠知罪矣、智煥服務京中、幸在劉委員等之先、尚能及見三年前首都電話之窳敗、並聞民間有電話不靈、馬路不平之謠、自經改良以後、使用便利、誰復憶及舊日之情形、無怪劉委員等認爲原非必要、無病呻吟矣、至劉委員等主張將改良自動電話費、移還水線欠欵、亦不爲無見、惟此點必屬劉委員等私人主張、與國家法令有殊、自不能即據之以責人喪權自利、且建設事業、經緯萬端、若謂政府一事在手、即應擱置其他事業於不顧、天下寧有是理、至劉委員等以改良電話爲煥貪圖回扣所致、不知何所據而云然、果如是、則凡政府舉辦新建設、均可指爲當事者貪圖回扣矣、竊意吾國監政、事屬初行、監察委員使命至重、提案彈劾、雖未敢厚非、然亦非多事彈劾、即便盡責、必使有罪者去挾嫌者斥、然後是非明而吏治清、若徒摭拾道路浮言、以爲論斷、則鮮有不爲所蔽者、監察權之行使、關係他人名譽至重、尚乞鈞長及諸委員注意及之、則幸甚矣、溽暑薰蒸、維爲國珍重、書不盡言、諸祈垂察、莊智煥謹肅、七月一日

五洲花露水

此水奇香撲鼻、洗面浴身、時滴少許、芬芳四溢、立覺神和、與暑解又有退痱子治熱瘡妙用、蘭湯浴罷添撲……

五洲爽身香粉 清香滑膩光艷麗

花露水 大瓶一元五角 小瓶四角 爽身粉 大聽七角五分 中聽四角

五洲大藥房謹啓 各支店藥房均售

醫學博士吳國卿監製之

萬應止痛散

逢痛必止痛靈驗如神發行三十餘載宇內馳名

宜購此以備不時之需 無論家庭學校…等均

總發行 吳國卿製藥公司

上海大盛師路四百七十號電話四二一八七號 (各大公司及各大藥房均有經售)

蔻丹

華哥之禮物　靜日凝思

王彥華津門之世家子。英才豪爽。倜儻不羣。與女郎陳青菌情緒綿結。固華君獨愛之忱。如水之沸。無以表熱愛。而償積悃。特贈女郎以蔻丹修指具一付。囑伊頻作修指善應用之。麗妹領受之餘。心感絲絲。靜日凝思與蔻丹爲伍。見物思人。華哥之禮物。誠使我手指舒適。溫柔勝前。將來當與華哥手手相握。其樂爲如何。

美國蔻丹修指用品公司製造

中國總經理上海四川路喊厘洋行

各西藥房及妝品店均售

CUTEX

26

閩省設立禁烟查緝處

▲辦法現向在請示中

福州通訊、中央禁烟委員會、近委馬江船政局長袁緝爲福建禁烟查緝處處長、袁奉委後、即於上月中旬進京與總處商定辦法、於六月二十七日返閩、在田壋黃蓬客私寓設立籌備處、本人并於二十八日赴省黨部省政府造謁各委員、陳述該處職務、係取締種運吸三項、採用寓禁於徵方法、辦理烟土印花、吸烟執照、請黨政當局勿誤會、並予以協助、而禁烟委員會亦向省政府請示、謂中央既在閩設立查緝處、負責辦理禁烟事宜、則該會自無設立之必要、請予明令停辦、同時袁緝復委托黃蓬客主持、將全省分爲延平建寧邵武福寧興化泉州漳州厦門福州九屬、及近省之連江長樂古田羅源永泰閩清福清等縣、劃定課額、招商承包、故日來一般人、前往接洽領辦者、絡繹不絕、其中尤以福州厦門兩屬課額爲最鉅、每月均定十萬元、但據包辦烟捐老手者談、包辦烟捐向例、均取逐漸增加課辦法、因吸烟人數亦須逐漸增加、閩省鴉片、已實行禁絕二年半、吸者減少、當在三分一左右、今驟行開禁、絕對難得此鉅額課欵、至少須在一年以外、新烟客增加、方有把握、故此輩老手、尚在觀望、惟在福州專門經營烟館土行之台灣籍民團、則認爲絕好機會、連日在南門兜公所內、召集會議、準備鳩集資本承包、一時街談巷議、皆謂鴉片行將開禁、省政府乃於六月二十九日、召集臨時會議、以閩省自停收烟捐實行禁烟後、頗著成績、今若遽然變更辦法、前途窒礙殊多、現據各社團紛呈到府、羣情疑慮、請求解釋、經議決致電國府、陳述閩省禁烟現狀、請示救濟辦法、一面令禁烟查緝處、在未奉中央電復以前、從緩開辦、禁烟委員會應照常進行、並電令省厦兩海關及軍警各機關、對於禁運烟土及毒品、照舊禁絕入口、無論用何名義、運入本省者、一律予以扣留、呈候辦理、(七月一日)

吉省積極肅清鮮共

▲汪清敦化解到百餘人

▲組織臨時軍法會審處

吉林通信、本省延邊一帶鮮墾雜居、爲數既衆、良莠不齊、去冬發生大宗鮮共、到處燒殺、慘不忍聞、延邊四縣、備受蹂躪、日人則希冀地方不安、藉口乘隙侵入、我軍政當局、以該處關係國防外交、深恐引起重大問題、當經責成延吉鎮守使兼陸軍獨立第二十七旅旅長吉興及延琿和汪四縣行政監督張書翰、督同軍警團隊、搜剿堵擊、竟能於最短期間大著成效、入歲以來、地方秩序、漸見恢復、近以青紗帳起、鮮共餘孽、復思蠢動、但我軍警防範、仍未稍懈、上月由汪清駐軍、先後捕獲鮮共六十四名、押解來省、聽候審訊、前日又由敦化軍捕獲鮮共四十餘名、亦經解省訊辦、省方對於辦理鮮共事件、前經東北邊防軍駐吉副司令公署、會同省府派員組織防共辦事處、以專責成、今以各處解來鮮共、爲數甚夥、若由軍署或法院審理、均不甚宜、因又依照中央法令、會同組織吉林省臨時軍法會審處、專審共黨及反革命案件、並會委韓慶雲(軍署軍法處長)孟慶恩(省府司法科長)賀震(高等法院刑庭長)馮龍驤修長春爲審判員、遴章互推韓慶雲爲審判長、已於六月一日組織成立、地址在軍署院內、因部署略需時日、至二十四日開始辦公、一面由軍省雙方勸令延邊軍民長官、趕緊肅清鮮共、務期斬絕根株、以弭隱患、(六月二十七日)

南滿催促清理四洮借欵本息

▲五年中利息佔本金三分之二以上

瀋陽通信、四洮鐵路借欵、原係短期形式、當民國八年簽定合同時、協定向歐美市場募集公債、在公債未募集前、每年改訂合同一次、利率定爲週年九厘、此本權宜一時辦法、詎知歐戰發生、公債不能發行、此項借欵、遂成四洮鐵路莫大之負累、計自民國十五年五月三十一日起至本年五月三十一日止、五年之中、僅利息一項、已達二千萬元、佔借欵本金三分之二以上、歷年營業蕭條、運輸不振、加以金價奇昂、兌換虧損、雖有智者、亦不能爲無米之炊、最近南滿會社以該項借欵五年來迄未改訂合同、利息一項、除十六年一月曾支付日金一百萬元外、餘均未付、本利雖不致虛擲、而遷延不決、究亦不無損失、中日鐵道交涉、又在無期停頓之中、即使能如期開議、而解決之期、亦難確定、故一再函催四洮路局、將此項借欵、或另訂正式合同、或改訂短期合同、就二者之中、擇一決定、以資解決、該路以在此交涉聲中、日方有此催促、或係另有作用、故已據情呈報上峯核辦、茲將南滿致四洮路局原函譯錄如下、「查大正十四年五月三十一日訂立之四洮鐵路短期借欵合同、計日金三千二百萬元、業於大正十五年五月三十一日到期、嗣後歷年函請歸還本利、至今仍未蒙貴局同意、該項借欵、截至本年五月三十一日止、本利共計已達日金五千二百三十萬八千二百八十五元六角一分、該借欵所持以爲歸還之財源、即按照大正八年九月八日訂立之四洮鐵路借欵合同、募集貴國政府公債、目下公債既不能發行、或另訂借欵合同、或將大正十四年五月三十一日所訂之四洮鐵路短期借欵合同改訂、捨此而外、似無辦法、相應檢同本利計算書、函請於前述方法之中、擇一同意、請煩查照爲荷、」(六月二十七日)

膠路煤價評委會移濟

濟南通信、膠濟路煤炭評價委員會、此次在青島開會、省政府委員建設廳長張鴻烈、教育廳長何思源、農礦廳技正孔令烜均往出席、今早何張二氏、偕膠濟路委員長葛光庭、由青島來濟、農礦廳長王芳亭、到站歡迎、記者在車站相遇、當即以此次開會經過、詢問葛氏、據談此事關係民生疾苦、爲地方行政、路局只可作發起人、將來評價委員會、須由省府組織、故此次開會、具體辦法、尚未規定、不過原則上決定取締煤商操縱居奇、加增人民担負、因膠濟路運煤一噸至青島或濟南、運費在四元左右、煤商由礦購煤、每噸需價四元、加以捐稅及上下車等一切雜費、每噸成本至多不過十一元、售價十三元、每噸已有二元之厚利、而竟非二十元一噸不賣、合計全路、每年運煤一百一十萬噸、用煤戶多擔負七八百萬元之譜、影響民生、殊非淺鮮、將來評價委員會成立後、定出價目、如煤商仍高抬煤價、即由評價委員會經理售煤、以資限制、又據農礦廳長王芳亭談、膠路出口煤、每年四十餘萬噸、平常每年運濟銷售者十七萬噸、運青島銷售者十七萬噸、而青島撫順煤十二萬噸行銷、今因金價高漲、撫順煤不能來、開灤風潮之後、煤亦不能來、實爲本省煤業發展之絕好機會、將來整理得法、取締居奇、每年出口增至一百萬噸、亦非難事云云、聞葛將在濟、與省府進一步磋商此事矣、(二日)

徐埠護隄風潮起後

▲各界開聯席會議解決

徐州通信、徐埠黃河故隄附近居民、於三十日午發生護隄風潮、業紀前報、嗣經查悉、當時被縣府拘捕者、爲胡榮清、張傳義、謝興安、徐慶太、吳瑞明、楊德三、陳世同、祁會啓、蘇保生、楊德勝、高青明、張東啓、汪學存、吳懷德、劉保成、郭德聖、張景春、高毅氏等十八人、胡榮清年六十餘歲、當時受有重傷、被捕後即行身死、而當時在縣府被毆傷逃去者、計爲王洪科、王家貴兩人、均重傷、尚有班樹清、王德標、王宗安、孟昭啓、均係刀傷、韓友義、邢立忠、李興仁、楊王氏、均係槍柄擊傷、風潮過去之後、縣長楊蔚、以中有胡榮清一名喪命、邀請各界代表到府、公同檢驗傷痕、驗得胡榮清頭部、有刀傷一處、胸腹脅部、亦有傷痕、據檢驗吏稱係生前受傷兩霖氣閉致斃、次日縣府通令胡之家屬、領屍自殮、并於一日下午、邀集各界開談話會、到有縣黨會甘聖哲、張明理、劉天展三委員、及公安局區公所等機關代表、縣黨委大都主張先行慰問被傷民衆、釋放被押人民、取銷九德堂私買官產局之契約、懲辦官產局主任左述秋、當定於三日開各界聯席會議、解決一切、同時第一二區黨部、均分別派委陳肅儀、吳敦乾、秦子雲、岳仲堅等、前往黃河故隄、袁橋鄉調查、慰問民衆、并召集談話、勸諭爲有秩序之請求與交涉、勿越軌範、至於受傷民衆、完全送由施醫所治療、今日(二日)縣黨委張明理、亦偕同工作人員、赴袁橋鄉調查一切、一二區黨部亦分別開會討論、擬定辦法、備明日各界聯席會議解決、大約明日各界會議之時、當可得一具體辦法矣、(二日)

地方通信

常熟

▲標賣舊署基建築新政府　縣政府房屋、向係租借民房、於去年十二月縣行政會議時、由縣長提出、討論結果、議決、謂縣府房屋、關係全邑觀瞻、若長此租用民房、殊非久計、擬欵建築、自屬要圖、擬就舊有昭署房屋、從事修築、所需經費、即將舊署基六畝公開標賣抵充、昨日開建築縣政府委員會、到委員六人、議決依照十九年十二月縣行政會議議決辦法、將舊署基地六畝標賣、其價格每畝以四千元爲最低額、投標期間、自七月五日起至十五日止、十六日開標、

無錫

▲房客聯合會成立　邑中商務素稱發達、年來房租頻增、而並有人挖頂房屋、開設商店、是以房客大受損失、呌苦連天、最近北塘內一帶商家、依照上海辦法、組織房客聯合會、呈准縣黨部許可、派員指導、於三日下午假打鐵橋下、機織廠司工會、開成立大會、選舉執監委員、縣黨部派蔣英倩蒞會指導、選舉結果、湯子軒・周寶誠・陳毓麟・李子涵・謝斌・華耀麟・李雲泉・鄧旭初・宋叔琴・等九人、爲執行委員、唐翰卿・邵涵人・唐萬源三人、爲監察委員、其餘城南各處商戶、亦正在紛紛組織之中、

▲天上市盜匪連刦傷人　縣屬第五區(天上市)張村龍舌尖鄉民惠根培家、於前日晚間十一時、忽來手持手槍之盜匪四人、抵村後、開放手槍三響、藉以示威、其時惠家男女、均在場上納涼、聞得槍聲、知係盜匪、立即紛紛逃避、盜等先入惠根培家恣意搜索、未有所獲、致觸盜匪之怒、即將惠妻腹部、用刀戳傷、傷勢甚重、繼即至間壁惠銀郎家行刦、歷半小時許、始各負贓呼嘯而去、是役計被刦去現洋金銀首飾衣服等物、約值洋四五十元之譜、當盜匪行刦時、惠根培曾見有一盜、係日間徘徊村上之相面人、而其口音亦係操江北音、蓋其日間假扮相士、到村探望者、夜間則入村行刦、現事主尚未報院請緝、

▲潘縣長定期赴嘉涖新　無錫縣長潘忠甲、近奉省令調任嘉定、無錫縣黨政會、暨商會及各業同業公會、以潘君政績斐然、擬聯名電呈省廳請予免調、乃昨日民政廳委令已至、並飭即日赴嘉涖新、潘縣長奉令、已定於十日先行赴嘉涖新、所遺縣務、依照廳令、暫委秘書顧澄代理、

▲限剿刦械戕害多命之湖匪　吳宜交界之湯頭鎮、於上月二十六日、被湖匪刦去保衞團槍械、並擊斃團丁盛民等三命一案、茲悉水警沈區長、昨已電令駐宜水警第九隊隊長黃誠爽、限於七日內將湖匪剿辦、並令所屬嚴密協緝本案匪徒、並將經過情形呈報民廳、及蘇浙兩省剿匪指揮部、

江陰

▲楊顯令准交保　吳縣地方法院、偵查前縣長李冷前承審員楊顯鴉片賄案、於上月二十五日開庭、楊顯交更生醫院調驗、究竟是否吸烟、現已屆七天、昨接蘇州電報、楊顯無鴉片烟癮、由地院諭令交保、

▲地價稅開始徵收　本邑應徵忙銀、奉廳令改爲地價稅、分兩期徵收、二十年分遵令廢除銀米名稱、改用洋碼、財政局自八月一日起至九月三十日止、爲徵收第一期地價稅、每折實平田一畝、應完全年原則忙銀一錢五釐七毫、每徵原徵二元一角三分一釐、合徵省稅一角八分五釐、縣附稅三分三釐、徵收費九釐、帶徵水利公安除教育自治築路農業改良地方等欵、共洋二角九分三釐、統合每畝五角一分八釐、以九畝四分六釐、合銀一兩、計洋四元九角、如逾限完納、應遵省令加徵省縣兩稅十分之

永備牌 註冊商標

永備牌整體電池(第九五〇號)。爲最有力，最光亮，且最耐久之電筒用電池。務請常購眞正永備牌整體電池(第九五〇號)。

認明眞正永備牌整體電池(第九五〇號)一面英文一面華文之貼紙爲記。謹防僞品冒充。各處高等電料店均有出售。

美國紐約永備電筒電池廠製造

TRADE MARK EVEREADY REGISTERED

國民政府衛生部註冊醫師

后長德醫師爲東南醫科大學畢業　惠靈中學校醫兼　航助產學校教授

后長德醫師證明(並爲患腎病者介紹靈藥)

第威德補腎丸

確有補腎消毒之功效

本醫師証明第威德補腎丸確有補腎消毒之功効

醫師 后長德

上海圓明園路念四號

第威德製藥公司

本外埠各大藥房均有出售

美國和合式鋼皮帶盤

行動穩妥　動力加大

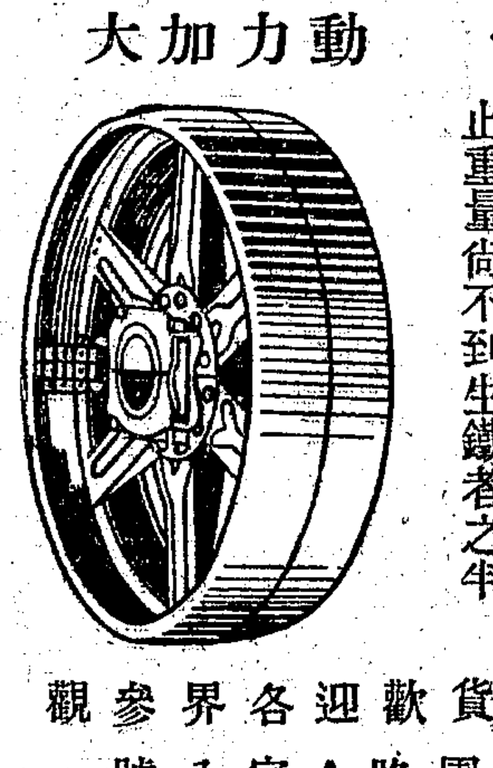

均衡準確。保不顛動。
橫擋縮小。極易避風。

當今最堅固之皮帶

自三寸直徑起至五十寸直徑止重量尚不到生鐵者之半

常備大批現貨歡迎各界參觀

上海圓明園路A字八號

英商怡和機器有限公司

分公司　香港　漢口　天津　奉天　哈爾濱

INTESTINOL

音特司梯拿爾

乃德國海寧藥廠最得意之出品為消化藥中出類拔萃之劑能展消化機生理上之興奮增高其消化之能力

▲主治▼

肝胃氣痛　消化不良
噫氣吞酸　食後脹滿
不思飲食　嘔吐嘈雜
胸膈煩悶　時發傷風

詳細說明書承索即寄

Mee-Yeh Handels Compagnie
16 Canton Road, Shanghai.
11-13 Tung Ting Road, Hankow.

中國總經理德商咪吔洋行

上海廣東路十六號　漢口洞庭路十一至十三號

殺死吸人血之蚊蟲

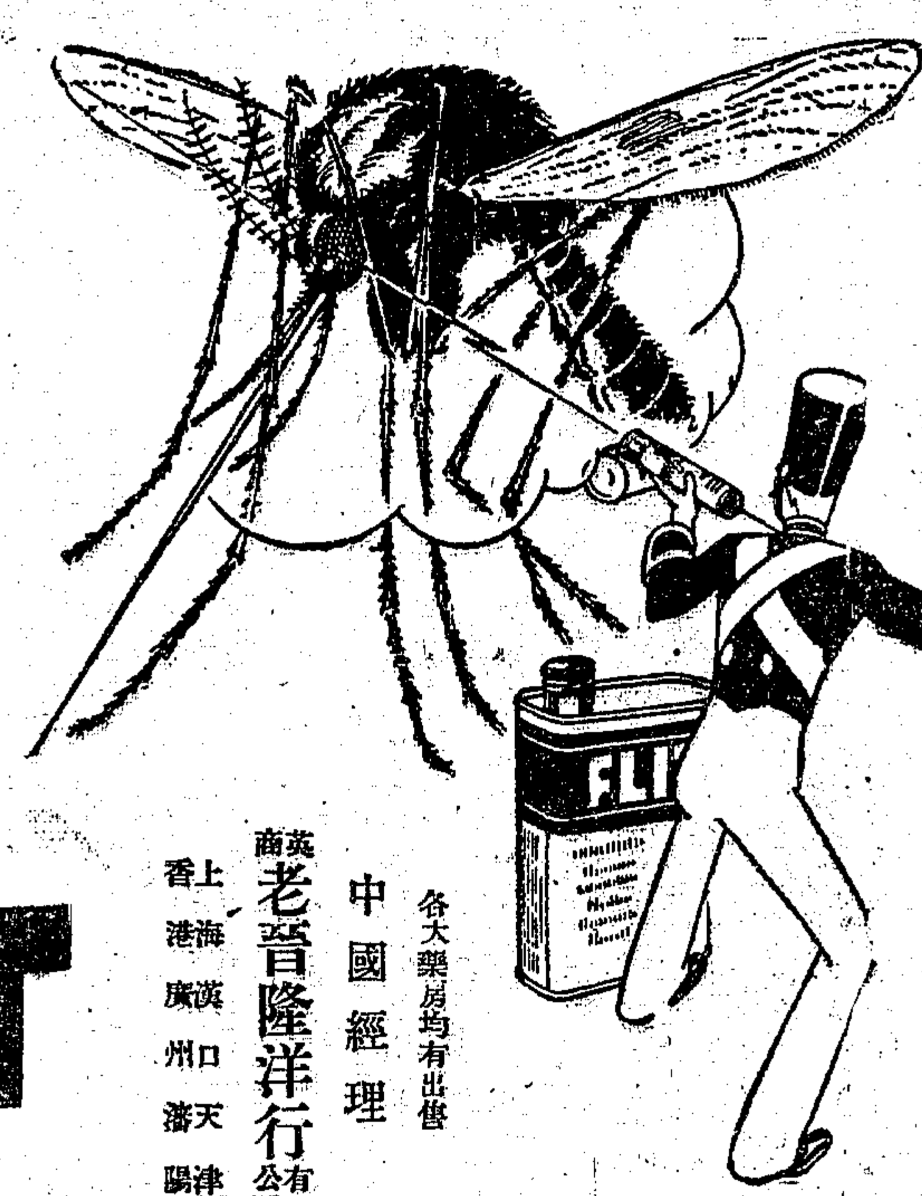

蚊雖小蟲，殺人之多，遠勝虎狼，因蚊能傳染瘧疾黃病及他危險疾病，切勿使蚊在屋內刺人吸血，速用「飛力脫」噴灑，蚊必絕跡

「飛力脫」殺蒼蠅臭蟲蚊蟲跳蚤飛蛾蛀蟲螞蟻蟑螂及各蟲卵，最靈最快，不含毒質，不污損物件，與其他殺蟲藥水不同，購時須認明黃罐及罐上的黑帶和一個兵為要，(十)

FLIT

各大藥房均有出售

中國經理

英商老晉隆洋行有限公司

上海　漢口　天津
香港　廣州　瀋陽

一、禁烟查緝處成立　禁烟會各省市縣、設立查緝處、專司稽查私土紅丸與處罰販土丸販烟客館主事宜、江陰查緝處所長李傑修來澄後、在北外十九號設立辦事處、查緝專員施賓率、於昨(三日)來澄、施係認銷性質、專銷印花土、每月認銷二萬四千兩、市鄉烟土、由前充各土販紛往包銷、其組織章程、尚在擬議中、

靖江

小橋鄉綁案　十圩橋小橋鄉蔡少堂之次子及一孫女二孫男與姚姓女一行五人、於二日深夜十一時、被匪綁架、並刦去衣物銀洋約值百元、來匪共七八人、內着軍服者五六人、

縣黨委圈定　縣黨部前開縣代表大會、選定執行委員十人、監察委員四人、呈省選圈、茲悉已圈定陳抱遠馬舉成朱中執為執行委員、崔立西錢偉侯補黃任華為監察員、

財政局長易人　本邑財政局長王繩高、奉令調任南通財政局長、遺缺委李致一充任、李君於一日接鈐視事、

鎮江

第二區區長被控　本邑第二區區長朱士弘、任職以來、將近兩載、屢經被人控告、近又被該區太陽鄉鄉長趙玉衡等十九人、聯名向民政廳控告、民廳令縣徹查、隊縣長令第一區區長孫國診前往澈查、以便呈覆、

全鎮市民注射防疫針　省會衛生委員會、前議決為全境市民免費注射防疫針、該會刻已預備就緒、定於本月十日開始注射、地點在時疫醫院內、設時疫醫院屆時尚未成立、則在省會公安局內注射、

吃豆腐湯頭破血流　民政廳職員徐襄・孫振二人、昨日上午在廳用午飯時、爲吃豆腐湯發生口角、繼則動武、徐將飯碗向孫頭部擲去、正中太陽、血流如注、孫報告廳長後、即由總務科管科長、派人車送省立醫院、據該院院長云、如經過二十四小時內不發熱、性命可保無虞、胡廳長聞訊後、將徐撤職、並暫押省府衛隊室、嗣交保釋放、遇必要時、移送地方法院審理、

南通

禁烟查緝所轄區問題　蘇省禁烟查緝處、委朱鈞甫爲通州查緝所長、朱已到通、在崇海旅社設所辦公、該所原定兼轄如皋海門啟東三縣、近忽變更、朱已赴滬力爭、朱對人表示、該所祇司查緝未貼印花私土、及紅白毒丸海洛英、專賣將另設局、目前已有人每月認銷烟土三十石、蘇緝隊日內即將派撥到通、

大和輪拋屍案由司法解決　滬揚班大和輪船、在天生港上江、拋棄受傷屍體、地方各界、主張澈究、三日張縣長令公安局、將廢職之天生港公安分局長湯瑞荃、先行撤職、聽候查辦、拋屍案由鎮江地方法院審訊、人證在通候傳、

建財公三局易長　上海建設局長吳文華、二日奉委為南通局長、三日接事、財政局長王繩高、亦已到通視事、公安局長辛遵時調省、繼任者為毛木君、定五日到通、

揚州

大達職工反對公票　江北內河大達利通鎮通各公司、在鎮議定、於七月五日起、實行合營公票、派職員葛佩聲、携公票乘大同輪、由鎮往泰、沿途發給各分局合實一節、現悉葛抵宜陵、遇飛蒼船賬房湯受卿、云大達全體職工數百人、反對公票、在泰集議、由該職工會執委施鳳鳴・李吉久・岳靄和・等討論結果、以大達公司於清光緒二十九年、由張季直先生創辦後、旅客向來贊許、茲改公票、不啻擾亂航權、除電駐滬經理蔣毅堂、鎮江蔣鳴三、請設法取消成議外、並全體簽名蓋章、取一致行動、葛恐至泰、發生誤會、即由宜陵返輪至鎮報告各公司再議、

六分局長被控去職　公安六分局長盧淵洵、經宜陵商會、呈控縣局、臚陳違法事件、由局令廖督察長往查、詎廖甫返城、盧又用刑拷傷商人薛保疇、經薛分控縣局法院、復由局派督察往查屬實、現盧已奉令去職、由局令調七分局長高繼楨接充、

清江

沭財局長被押　沭陽財務局副局長王海雲、江蘇建設廳視察員柳肇嘉來浦云、王曾挪用公欵十萬元以上、其中有七萬餘元係農民銀行基金、有七千餘元、係建設專款、柳在沭時向王一再交涉、王均狡展搪塞、當經電廳請示辦法、旋廳電沭陽縣長沈振家、責令追繳、在未清償以前、暫將王看押、毋得聽其他往、藉防逃脫、

徐州

游擊隊格斃匪徒　本邑第五區游擊隊排長高守年、於昨晚督隊梭巡、至半夜時、行至毛溜莊、適遇匪徒五六人、各執快槍、該隊往捕、匪復抗拒、當場格斃匪徒一名、並在身旁搜出手槍一枝、餘匪潛逃、次早經民衆指報該莊張秀生通匪、隨即捕獲、詢據張供稱、昨晚已斃之匪係吳得盛、又名吳厰烈、隨即帶至區公所、於今日由該區長黃醒亞、備文將張秀生一名、解縣政府訊辦、

刦架匪徒奉令槍決　本城迎春橋擺錢攤之許鳳池、前被匪徒槍刦害命、後經警隊拿獲匪徒劉金勝一名、……之匪徒朱燃子、劉小網二名、均經銅山縣政府訊明、各該匪均供認不諱、當即呈准省廳、於上午十時、由張審員黃家楨開庭、將劉金勝劉小網朱燃子三名、分別驗明正身、綁赴刑場、執行槍決、

嘉善

公安局奉令改組　縣公安局因迭奉省令督促改組、並編送二十年度新預算、以便本月份實行改組、惟閱所編預算、按月須增經費八百餘元、除住屋捐已編入增加二百餘元外、店屋捐尚未開始徵查、故對於應增經費、不敷尚鉅、殊難如期改組、嘗經實行、並由王縣長擬邀前縣商會等地方士紳核議前項經費、妥籌籌措後、再行呈報改組、

營業稅復查展緩　本邑營業稅、自魯文洪接辦後、分向各業接洽認辦、以稅額相差太鉅、未能妥洽、現省委復查員來嘉、擬即復查、而各業尚未全部認辦、如果復查、不無窒礙、故復查一節、暫緩舉行、

嘉興

清鄉局招告海盜　嘉興著名地痞孫炳生(綽號海強盜)平日託名招兵員名義、向城鄉各處詐索銀洋、販賣人口、無惡不作、受害者均敢怒不敢言、當民國十六年孫軍潰退時、又勾結潰兵、行刦許祥和銀樓等二百餘家、顯係不良份子、現值清鄉期內、經地方保衛團將其拘獲、解送清鄉局轉解游民習藝所收留、一面由縣清鄉局布告被害人等、迅即來局告發、俾利偵訊、

前桐鄉縣長被偵訊　嘉屬前桐鄉縣長章徽穎、前於縣長任內、因與縣公安局長丁懷德失和、向省報告安局警士有共匪嫌疑、經省令指調保安隊並協同烏青兩鎮保衛團、將縣公安局包圍繳械、致將丁懷德捻獲、局中課員賀振華・汪萍・陳宏圖・郭堅・高醒吾等、衣服物件、多遭損失、嗣省方查核後、以章辦事不周、下令撤職、丁懷德以無辜受辱、心有不甘、特向高法院請求指定管轄區域、以便告訴、經高法院指定嘉興地方分院審理、昨日分院方面、已傳集雙方人證開庭偵訊、結果庭諭章徽穎交現金保證金二千元、惟因籌措不易、入晚仍在法院中、

平湖

賭徒拒捕毆傷巡長　昨日虹霓堰任三觀茶館內、有滾河工人多名、設局聚賭、事被水警第八號巡長聞悉、率警往捕、工人羣起反抗、致釀互毆、該巡長被擠毆重傷、向縣府抬驗、並由縣府飭傳茶館主任三觀到案訊究、

瘋婦投海自殺　瘋婦周蕙氏、住居乍浦鎮上、其夫周如光在瑞泰南貨號爲夥、近日該氏舊病劇發、於三十趁乘人不備、奔往山灣牛角尖、蹈海自殺、

寧波

陳紹寬來甬檢閱魚艇　海軍部代理部長陳紹寬、昨晚由滬乘新寧紹輪抵甬、當由在甬候陳之逸仙軍艦、派小雷艇迎陳登艦、陳氏乘坐該艦、於當日午刻、逕往象山港、檢閱魚雷艇操演、視察海軍學校工程、順道巡視海防、聞陳氏在象、約勾留三四日、即回京視事、

遍地匪警　㈠鄞縣東錢湖陳野畈地方、前日晚間、突來盜匪十餘人、肆行刦掠、被刦者陳信甫・陳才寶・陳小尼姑・陳祖蔭・陳月生等五家、刦去財物等千餘元、陳信妙之父、被匪毆傷甚重、有生命之虞、㈡餘姚南鄉十五巡富室陸和乘之孫、現年十四歲、前日被匪徒七八人綁去、又慈餘交界陸家埠十五巡孫家、昨日突來匪徒七八人、將孫某之子綁去、勒索巨欵、㈢餘姚第四門附近皋封橋西醫楊泰基家、於上月三十日晚、突來匪徒多名、各執手槍、將楊泰基綁去、迨軍警趕追、匪已不知去向、

學徒投江自盡　鎮海清水浦、洪泉米號、有學徒史金林、年十六、鄞東史家漕人、在店學業、已屆二年、爲人靜默寡言、師長同事均器重之、詎史某近日不知何故、忽萌厭世之念、於昨日清晨四時許、乘衆熟睡之際、起身至輪船碼頭、投江自殺、該店發覺後、已將其屍體撈獲、通告家屬、

上虞

五夫商民請釋八獄犯　五夫公安局長應鳳梧、前因鄉民聚衆、將該局抽頭聚賭之巡官巡士孫美煥等、逮捕送局、無法應付、投河身死、縣政府以事關命案、即將鄉民八人拘押、此案經餘上兩縣長會同履勘、查明應局長確係自盡後、迄今已有多日、而鄉民八人、依然羈禁獄中、備受困苦、五夫商民以在獄諸人、均係善良分子、且在此案中依法並無何等重罪、除公呈縣政府將彼等早日釋放外、並公舉杜蓀沈大貴為代表、向上海紹興同鄉會請求援助、

蕭山

兄弟相爭挾嫌縱火　蕭山南鄉李家埭居民李兆淦、向在滬上經商、稍有積蓄、其弟某甲、家道中落、屢向乃兄強行借貸、以資度活、不料某甲向乃兄索借、被惡言相報、即於上月二十九日夜間、將兆淦住屋用火燃放、意圖糾衆搶刦、幸兆淦家屬覺察尚早、均單身逃出、未致被焚、而住屋五幢、及合家物件、盡付一炬、損失頗為不貲、惟火熄之後、尚失長工一名、疑係葬身火窟、即電請縣法院、請求勘驗、並請緝兇究辦、

烟酒稽查員下鄉勒索　蕭城烟酒分局稽查姚烈、前日在文道村調查鄉民、即同地棍霸王徐松林等、向農民挨戶索詐、一般農民、畏其勢燄、不敢與較、該地農民任有法吳馬柴等、共索去洋二三百元以上、並無收據、又無捐票、現該地李老毛王大生戴桂元等、以在此青天白日之下、竟有此污吏、蹂躪民衆、特聯名呈請省局嚴辦、

安慶

省蕪兩工務局恢復　安慶蕪湖兩工務局、自市政籌備處裁撤後、即經縮小範圍、改為工程專員辦事處、現建廳以該處組織簡陋、有恢復工務局之必要、乃經省府常會議決、委丁子芳(原任安慶工程專員)為省會工務局長、趙經世(現任蕪湖公安局長)兼蕪湖工務局長、

省立兩中學校易長　省府常會通過、更委兩中學校長、計省立高級中學校長張振晁職、遺缺以省督學吳兆夫接充、省立第八中學籌備員徐先登調省、另候任用、並以安大預科教員汪開模為該校校長、

合肥

陳主席遊覽各名勝　陳主席二十九晨、偕四十六師副師長李梅・參議白寶山・范惆黔・及隨員衛士等、分乘汽車八輛、赴東鄉大興集、李文忠公享堂游覽、並參觀馬關洞順時之血衣、正午回城、順便游覽明教寺、逍遙津、高祠堂等處、一時、回段公祠行轅休息、

調查劉案委員來肥　民國日報總編輯劉遂駿因發電外投法院否認挾土論文下獄案、經該報及民報、在省控告、省黨部派王獨天為調查此案委員、高等法院、派合肥縣長張樹森就近調查、王於二十九來肥、會同張縣長澈查、並赴看守所、親察劉病勢、(已電省黨部)、咨高法院、飭此縣法院釋放、

蛟川包氏覺廬舊藏書畫展覽

本會祇有今日一天亟圖結束將原定價格外特別減削藉副諸君餘興假寧波同鄉會四樓陳列時間上午十時起下午六時止

書家顧石聲廉潤送扇

顧君石聲浙禾名士也尤以書法見長前曾應蕭譚延闓二公最爲賞識自己巳秋養痾原籍謝絕潤筆將近三載今已復元爲報前向隅諸君特舉行廉潤送扇無論對聯中堂等各種寫件不限尺數每件概收二元且送書扇面一頁惟屏條橫幅以一元計算(紙張及扇面均奉送)即日起七月底止逾期概照原潤其所書之梅花詩帖每冊仍售半元同人欽仰之餘樂爲介紹愛其書者幸速往焉

于右任　鄭孝胥　虞洽卿　嚴獨鶴　王西神　同啓

收件處(一)上海英大馬路大慶里牽千里寓內(二)嘉興芝橋街四十八號知足廬　(乙4619)

專收廣東粵漢公債

不拘零整鉅額價格均極公道如荷交易請向上海河南路中三馬路口本號接洽電話一二八六四

潤寶齋　本號新到大帮雲紗拷綢特別便宜

請吸小呂宋老美女

佛多利雪茄　各大烟號均有出售

科羅第夫機械師

G. Festo & V. Koroteeff

精造人工四肢，背脊灣曲用緊身搭以及殘肢支撑器等種類繁多精優絕倫

又凡關於天文儀器度量衡器具顯微鏡望遠鏡海軍機械兩脚規六分儀等均可代爲裝配修整無不精巧異常倘蒙詢治一切無任歡迎

機械師科羅第夫謹啓　上海百老滙路三七四號

◉脚趾濕氣根治藥疱膚靈

汗疱一症，頗不易治，對於斯症之藥物，奏確效者，亦頗不易得，邇來新出一種汗疱根治藥，名「疱膚靈」(Pompholin)異常靈驗，氣味又極芬芳，取價又廉，携帶便利，分十西西，念五西西，百西西，及五百西西四種，本外埠各大藥房，均有經售云。(乙4870)

常服安德露治肝鹽　即白飯亦香

君若常服安德露治肝鹽則腸胃清潔、大便通利、食慾大增、而精神振作、身體康強、因安德露治肝鹽能平肝和胃、增強消化力、肅清腐物、故功効顯著、而芬芳可口、老幼咸宜服之

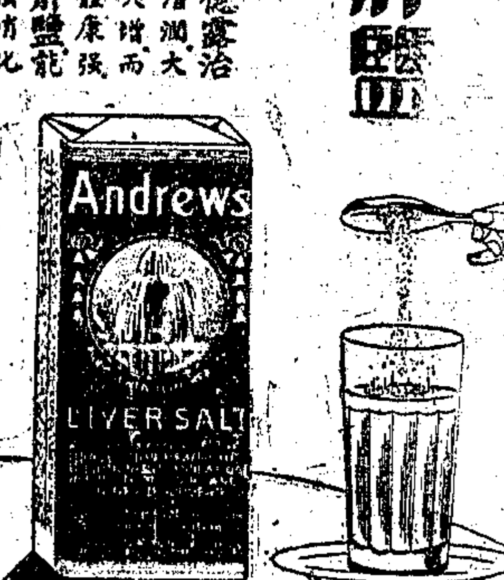

各大藥房均有出售

法國山得爾巴黎
白濁丸

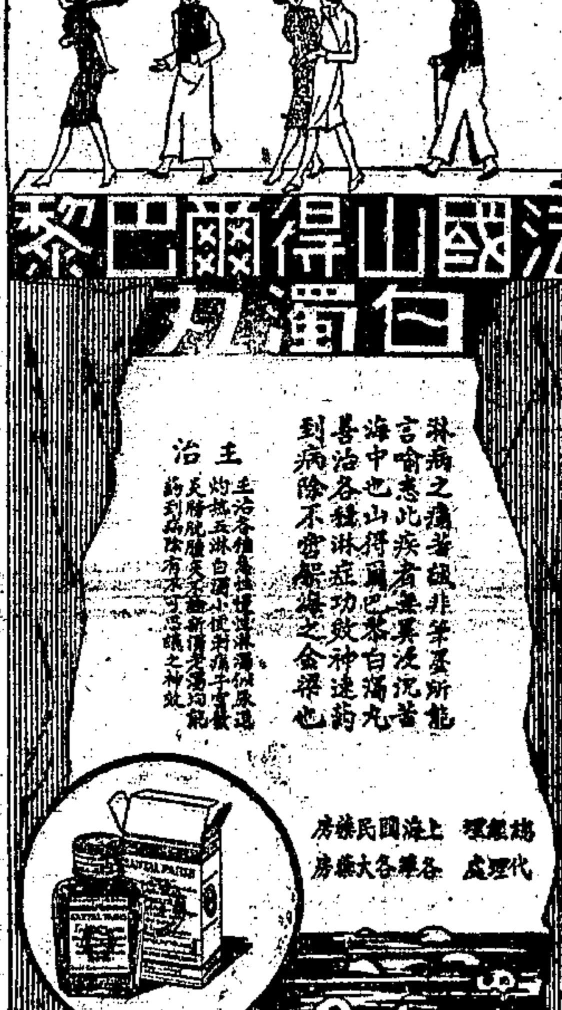

主治　淋病之藥著效非常。

總經理　上海國民藥房　代理處　各埠各大藥房

神經衰弱性的障碍治療劑

斯保買丁

斯保買丁是男性生殖腺的製劑、對於頭痛・頭重失眠・倦怠・憂鬱・記憶減退等神經衰弱的症狀以及遺精・陽萎・早期洩精・勃起無力・快感缺乏等性的障碍、最有優秀的治療效果。

注射液　二西西三管・二西西六管
二西西三〇管
一西西五管　一西西三〇管

片劑　五〇片　一〇〇片
二〇〇片

各大藥房均有經售

81—871(S)

普通防疫多用打針然打針後時有發熱腫痛故不如吞薩克生廠之內服萬克醒片為妥本品功效確實老幼咸宜吞服以後對霍亂傷寒及痢疾即可保一年平安注意衞生者請速購服之

總經理美狄根洋行上海江西路六號
詳細說明書函索即寄各藥房均有出售

現代國醫　第二期

上海市國醫公會

本會所編現代國醫內容分醫事評論專著學說醫案病案紀載等每冊八門每月出一冊一年十二冊全年二元半郵費在內總發行所浙江路寧波路南首二百七十四號二樓本會寄售處山東路十三號中醫書局西藏路五百另三號國醫學書局

專醫痔瘡痔漏

江岳麒博士專醫痔瘡痔漏成管等症不論內外痔新法注射數日自脫毫無痛苦並可除根承詢詳細及診治章程函索即寄電話北三三〇一北四川路西首遜路K473號即德興里口上海痔瘡醫院啓(乙3609)

牯嶺肺病療養院

牯嶺風景空氣非但冠絕中國亦不下於瑞西之有名肺病療養地本院醫師全係肺病專家診療均屬最新方法病室靜雅飲食清潔廣接各處肺病患者如函索章程附郵四分院址廬山小天池

婦女產科肺癆專家

留德醫學博士丁名全

現寓愛多亞路一百二十六號半(小沙渡路口一二號霞飛路口)門診下午一時至四時　餘時出診　電話三三六五七　送診時間每日晚七時至八時

枕綠鶴年合作扇面

張枕綠行草原潤四元 馬鶴年工細山水原潤十二元 陳列本社 歡迎選購

此次合作扇面每件共售二元（扇骨另選一概奉送）

七月七日滿期（函購以發信日爲準 回件郵費一角）

上海北京路衡餘里 良晨好友社

利用暑期空閒時期 學習一種專門人才

本校爲暑期學生愛惜光陰起見特設暑期魔術學校能於最短時期中傳得一應術家開學後如遇各種遊藝並可一顯身手豈不較虛度光陰爲愈乎尙請諸君幸勿坐失良機函索章程附郵四分 常熟東城脚三十二號 中國暑期魔術函授學校 校長陳芷湘 9296

高白來水筆墨水 品質高尚 人人樂用

德商孔士洋行經理 註冊商標

代理處：合衆教育用品社 益新教育用品社 育新教育用品社 鼎新教育用品社 文新教育用品社 大衆教育用品社 合記教育用品社 科學儀器館 實學通藝館

生達信封廠

機製信封膠口便利 出貨迅速定價低廉

▲發行所廈門路浙江路口 ▲電話一一八三五號

贈送信封信箋樣品二十餘種函索附郵票四分即寄

品珍

君現有之車輛 宜使其美觀如新

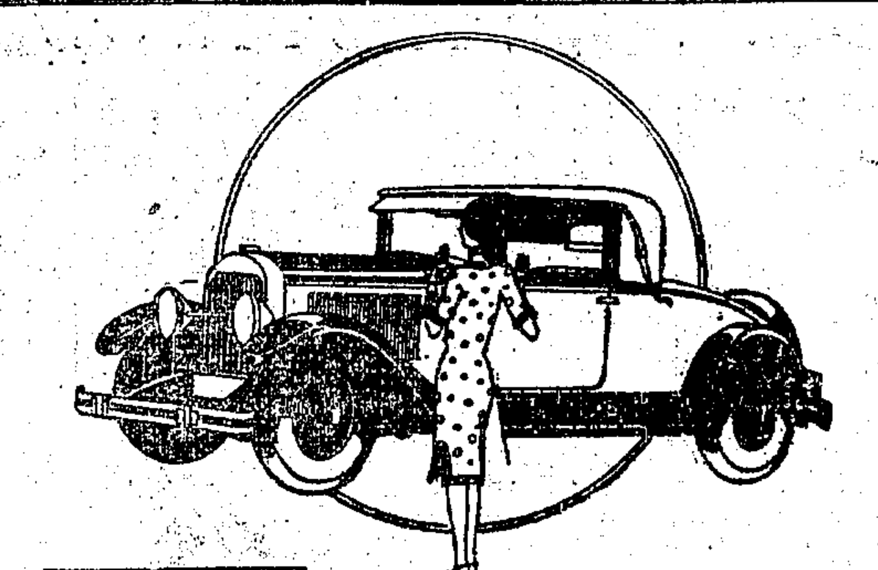

近代駕駛汽車者。一致主張漆色常新。美麗悅目。期於行駛大道時。非常雅觀。試以眞正地固漆擦之。則煥然一新。光澤可鑑。且能防日曝雨淋之侵蝕。地固油漆，適於家具，汽車，鐵路上，及其他各方面之用，此外尚有七號地固光漆，七號遐光漆，七號車頂漆，七號擦鋼油等 中國噴漆材料公司經理 總辦事處上海靜安寺路V·V·七八五號 電話三一三九八號

樣子間及營業部 上海靜安寺路V.V.七八五號 電話三一三九八號

DU PONT DUCO

總經理美康洋行 上海廣東路三號

7113

嘉德 紅包補丸

胃病有種種之象徵

例如胃中作酸，食後噯氣作脹，舌膩口苦，胃口不佳，終日鬱悶無神皆是，而原因乃全在腸有積滯，未能排洩所致，

嘉德紅包補丸，通便清腸，能治種種胃病，五十年來，功效昭著，請速購服之，

各大藥房均有出售

上海科發大藥房總經理

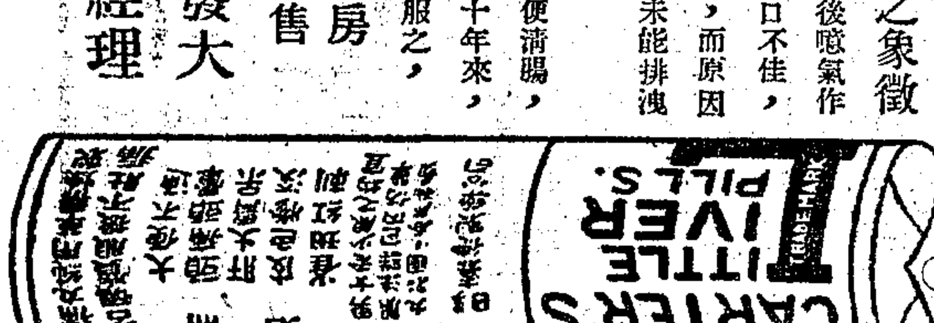

教育消息

要聞

◉教育會

圖記遵院頒式樣刊製

▲教部前規定教育會鈐記辦法廢止

教育部以各級教育會鈐記、應遵照行政院頒發一種式樣刊製、並冠以省或市縣區等樣以示區別、至教部前規定教育會鈐記辦法、當然廢止、特通令各省市教育廳局云、案據浙江省教育廳呈以教育會印信、是否依照社會團體圖記刊製章程辦理、并尺度應如何分別之處請轉呈行政院明白解釋令遵等情、據此、查教育會依照文化團體組織大綱第二條之規定、應屬於文化團體、而文化團體依照修正人民團體組織方案第一節第二欵之規定、應屬於社會團體、是教育會係屬於社會團體、所有各級教育會之印信、自應遵照本年四月行政院頒發之社會團體圖記刊製章程辦理、本部本年三月第六一號代電規定教育會鈐記辦法、當然廢止、惟教育會有區·縣·市·省之分、所有圖記式樣、應否加以區別、及究應如何區別之處、未經明文規定、當經據情呈請行政院核示、茲奉行政院第二一六三號指令內開、「呈悉、查社會團體圖記刊製章程第二條規定、社會團體圖記其文爲各該團體名稱之全文、如某某會圖記」是區·縣·市·省教育會之圖記、祇須冠以各該會名稱之全文、如某某省教育會、某某市教育會、或某某縣教育會等字樣、自可區別、無庸再加規定、仰即知照、並轉飭遵照、此令、等因、奉此、所有各級教育會圖記、應遵照行政院頒發、㈠種式樣刊製、並冠以各該會名稱之全文、如某某省教育會圖記、某某縣(或市)教育會圖記、某某縣(或市)某某區教育會圖記等、以示區別、除指令浙江省教育廳暨分行外、合行令仰知照、並轉飭遵照、此令、

◉浙教廳

停止未立案私中招生

浙江教育廳、以杭市未立案之私立中等學校、尙有之江文理學院附中、體育專修學校、中山商科學校、弘道女中、馮氏女中、正則初中等六校、若未於二十年度開學前一日呈請立案、不得實然招生、特令市政府、在該六校未經本廳准許立案前、一律嚴行制止招收新生、以免將來、於學校學生、兩有不利、市府奉令後、即轉飭各該校知照、迅行呈請立案云、

◉浙省添設師範一所

▲教廳委章顧年爲校長

浙江教育廳、爲適應師範教育需要、並遵照中央師範單獨設立之主旨、與試驗各項師範教育訓練方法起見、決定於下學年、在杭州添設省立師範學校一所、已委任章顧年爲該校校長、

本埠

◉上海市

幼稚園展覽遊藝二會記

市教育局主辦全市幼稚園展覽遊藝兩會、於六月二十八日陳列室計共十一間參加學校市立者九校私立立案者七校各校出品計八千八百餘件、並特請陳鶴琴先生、楊保康先生等五人爲評判員、評判結果、得獎者計西成小學、廣肇女小、隆德小學、廣東中小萬竹小學、上海幼稚園、廣肇公學、倉基小學、修德小等九幼稚園、其中尤以廣肇女小發明之不用筆的油畫與水彩畫爲最精采、既合兒童心理、尤能使兒童之肌肉發展、實爲現代小學教材中最適用作品、是日來賓參觀者不下二千人、午後二時起開始游藝、教局代表何篋生致開會詞、次即幼稚生陸續表演、活潑玲瓏、天眞可愛、觀衆鼓掌之聲不絕、五時散會、該會盛況、實爲滬市幼稚教育空前所未有也、

◉市教育局

暑期學校明日開學

市教育局舉行第二屆暑期學校、籌備以來業已就緒、准定於本月六日上午十時行開學典禮、并發聽講證、探悉該校所聘講師、均係國內教育專家、課程業已排定、每日上午七時半起開課至十一時半止、下午有名人講演、報名者聞已有三百六十四人云、

體育

◉昨日田徑對抗

江南隊勝天津

▲六十一比三十分

天津四日電 江南田徑隊與津選手四日下午四時、在南開操場比賽、奏樂開會、行禮如儀、章輯五主席致辭、略稱江南田徑隊久負盛名、此次留暑北上、與津選手作友誼之比賽、希望各位選手、努力奮鬪、遂成最高之成績、隨即開始對江運動、百米成績十一秒二、郝春德鍾連基、二百米成績二十三秒十四、江隊郝春德第一、王季淮第二、津隊唐達第三、四百米成績五十三秒十九、江隊曾忠榮第一、陳寶球第二、津隊卞願年第三、八百米二分十四秒五三、津隊陳振東第一、張蘭田第三、江隊陳行佩第二、一萬米成績三十七分三十二秒五三、江隊馬遂瑞第一、津隊徐萬璋第二、金富貴第三、比賽至此、突然大雨傾盆、兩千觀衆、逃散一半、選手仍冒雨比賽、八百米接力成績一分三十五秒十八、江隊郝春德第一、津隊周兆元第二、撑竿跳高成績十一尺半、江隊曹裕第一、津隊唐爽第二、吳春泰第三、急行跳遠成績六米二五、江隊王季淮郝春德周恩德鍾連基、百十米高欄成績十七秒八、曹裕陶英傑、津隊唐遂本跳第二、因犯規取銷資格、千五百米成績四分三十八秒二、津隊高萬橋第一、江隊陳行佩第二、津隊金富貴第三、擲鐵餅津隊楊春泰、成績三十一米四六、江隊陳寶球三十一米十二、王季淮三十米九六、四百米中欄江隊陶英傑第一、陳寶球第二、八時半閉幕、王復旦談、北平復信不能比賽、遂將尙無回信、本隊定五日早車赴平遊覽、遂將如濟函可賽、總之此次北上、殊覺失望、即赴遼、否則與濟南比賽、如亦辦不到、即回滬、

天津四日電 江南田徑隊與天津隊對抗、江南以六十一比三十分勝、成績如下、鉛球、㈠楊春泰(津)、㈡陳寶球(江)㈢王季淮(江)、十一米三二、標槍、㈠王季淮(江)㈡郝春德(江)、㈢周玉彪(津)、四六米三〇、三級跳、㈠郝春德、(江)、㈡王季淮(江)㈢楊子彬(津)、十二米四七、跳高、㈠吳景祺(江)、㈡吳必顯(津)、㈢戴重琳(津)、一米六四、千六百米接力、因雨路滑、未賽、

◉德國麥克薛墨林保持

重量擊拳錦標

▲擊敗美國史脫立勃林

窪海州三日電 世界重量擊拳錦標賽、七月三日晚上十時在美國窪海州克里扶蘭市立運動場舉行、十五回合之結果、前屆錦標德國麥克薛墨林以技術上之優美打敗挑戰之美人史脫立勃林、繼續保住其光榮無匹之錦標、全球運動界人士所有種種疑問與傳述、均從此消滅無踪、同時發生二種不同之笑容回音、即德人之狂笑、與美人之傷心、

—後來居上—

薛氏之勝、因其在十五回合中、以攻擊技能高超、使史氏倍受其窘、傷痕遍身、任何人直不忍再視其延長於是項慘慘境狀之中也、薛氏之錦標榮名、紐約業已否認、今在窪海窪州、則無異疑也、薛氏在第十回合中、擊得史氏落花流水、其結果如何、當時即可預知、薛氏初雖受制於史氏、不絕攻勢之下、但一經神力恢復、則全成薛氏之天下、任所欲爲、以造成勝利局面、一般人料想、薛氏在入圈之前、必曾暢飲其時好之牛乳、故能提起最後精力、而達成功之域、又薛氏先後二次出笑聲、爲前此拳戰所罕見、

—龍驤虎鬥—

二人競賽十五回合、第一·第四·兩回合平手、第二·第三·第五·第八·四回合史勝、第六·第七·第九·第十·十一·十二·十三·十四·十五·九回合薛勝、總之史氏全身本領、盡施於最先五幕中、以冀一舉成功、薛氏運用肢力、支配得當、最後勝利、遂歸斯人、

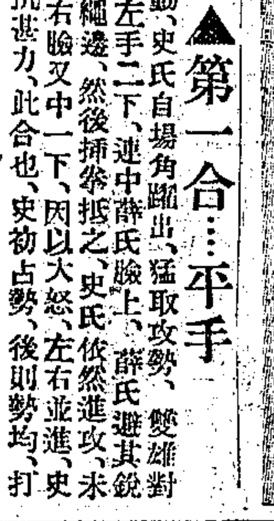

(上)冠軍薛墨林(下)亞軍史脫立勃林

▲第一合…平手

鈴聲一動、史氏自場角躍出、猛取攻勢、雙雄對面、史氏左手二下、連中薛氏臉上、薛氏避其銳氣、退至繩邊、然後揮拳抵之、史氏依然進攻、未幾、薛氏右臉又中一下、因以大怒、左右並進、史氏亦對抗甚力、此合也、史初占勢、後則勢均、打成平手、

▲第二合…史勝

二人互相扭擊、經幾秒之久、公證人喬治勃來克爲之釐呼「分散」俄見薛氏打中史氏、微弱無力、雙方均注意敵人頭部、成未中的、史氏時機一至、連打薛氏二擊、此合將終、薛氏鼻中流血、受擊甚重、此爲史氏第一次勝利也、

▲第三合…史勝

第三合開始、史氏繼續猛進、兩只鐵拳、全力揮擊、善用右拳、以占優勢、互相揮擊之下、薛氏史快、史氏攻勢猛、而意志鎮靜、能隨心所欲、是合也、可稱史氏得意之作、

▲第四合…平手

第四合上場、史氏鼻傷流血、薛氏每擊不中、有時臂長莫及、有時標點不準、第四合中間、史氏忽然興起、雙拳並進、薛雖一時得勢、左眼終至被打腫大、二人平手終了、

▲第五合…史勝

第五合鈴起、薛氏一拳、中史氏左臉、互相扭執、當史氏擬施以粗魯手段時、薛氏視之而笑史氏擊中薛氏腰部、薛氏衛之至繩邊、史氏乘機攻薛氏上部、薛氏受傷、平均而論、此合史氏得勢、

▲第六合…薛勝

薛氏猛擊、正中史氏之鼻、又加以一拳、薛氏精神勃發、試一擊成功、史氏氣勢漸衰、顯有疲乏態狀、是爲薛氏開始占勢之第一遭也、

▲第七合…薛勝

薛氏恍如生龍活虎、力驅史氏至繩邊、擊之不已、史氏反抗無力、流血甚多、薛氏勝、

▲第八合…史勝

史氏休息之後、氣力大增、對付甚力、終是合、史氏氣燄、高在薛氏之上、

▲第九合…薛勝

第九合、史氏益有精神、一度曾追薛氏至繩邊、而猛擊之、薛氏極力容忍、忽然雙拳並迫、成中史氏、薛氏緊加工作、

▲第十合…薛勝

雙方形勢、至時十分緊張、史氏擊數較多、弱而無力、未幾而部全血、旁觀者以其站立不倒、爲之驚奇、薛氏行動加快、觀衆咸以薛氏可擊倒史氏、是合、薛氏全占上風、

▲第十一合…薛勝

史氏稍稍恢復、而薛氏則愈顯神彩、未幾史氏形勢大壞、僅能勉強維持、以至終局、

▲第十二合…薛勝

史氏精力又來、幾度進襲、薛氏不顧、雙拳或左或右、不絕中的、薛氏依然占勝勢、

▲第十三合…薛勝

第十三合起、又聞薛氏第二次之笑聲、蓋薛見史氏將抱其身而擲之也、史氏二度中薛氏面部、薛氏則奮志打倒之、史氏擋之、得免此災、史氏幾罷不能支、

▲第十四合…薛勝

開始互扭、史氏一左一右、兩中敵腦、薛氏以千鈞之力、猛擊史氏、史氏恍如被酒、步履不穩、此合終時、史氏兩膝、自動下伏、

▲第十五合…薛勝

薛氏一鼓作氣、力擊史氏倒地、公證人高呼數目「至第九時、史氏方起、公證人乃舉薛氏之臂、認爲勝利、因見史氏不堪再戰、徒然無益也、

◉今日網球表演

江道章對德孚

▲下午二時半在法商總會 ▲三時半起混合雙打決賽

草地網球會、原定今日下午邀請邱飛海江道章作雙打網球表演、對日本俵積雄君、今因邱君受傷未愈、改爲單打表演、由江道章對新由日本歸來之名手德孚、三時起、混合雙打決賽、卜脫及菲絲女士、對卡那凡洛及柯拉沙女士、地點霞飛路法商總會、

◉世界網球大會

美國伍特獲男單打錦標

▲美國十九歲青年打盡天下英雄 ▲希爾士因傷棄權伍特不戰而勝

—德國奧森女士獲女單打錦標—

倫敦三日電 萬衆矚目之溫布登世界網球單打決賽、德國奧森女士獲女子單打、開溫布登五十五年來新紀錄、男子單打決賽、希爾士因傷棄權、遂使伍特不勞而獲錦標、

▲男女單打決賽成績

伍特(美)勝希爾士(美)—希爾士棄權

奧森女士(德)六比二、七比五—克拉溫格女士(德)

▲伍特不戰而獲錦標

今日兩美國少年、伍特及希爾士之單打決賽、希爾士因前日複賽、與法國鮑羅屈拉大戰時、戰至第四盤、不愼膝部受傷、今日之決賽、遂致不得不棄權、而使伍特不戰而獲世界網球單打錦標、

▲伍特確有冠軍資格

伍特參加網球大比賽、此僅爲第一年、然一鳴驚人、今年竟獲世界網球單打錦標、伍特僅十九歲、在美名列第四、今日雖不戰而勝希爾士、然觀其突飛進步之表演、確有冠軍之資格也、伍特直至去年、其名方顯、曾勝四次大比賽、於是被選爲美國台杯代表、今則繼鐵爾當而坐第一把交椅矣、

▲希爾士棄權大可惜

今日無數觀衆、因伍特希爾士、於決賽不能一戰、大爲失望、而於希爾士因傷棄權、一致爲之惋惜、

▲五十五年之新紀錄

德國奧森女士獲女子單打錦標、開溫布登網球賽、五十五年德女子獲錦標之新紀錄、數年來馬迪夫人海倫魏爾斯女士把持之寶座、不得不讓之矣、奧森女士年二十二歲、全世界列第二名、曾得歐洲數次女子錦標、克拉溫格女士爲德國第三名女選手、

▲男子雙打美法決賽

美國洛脫及范令之雙打組今日複賽勝英國白里及休士組、六比四、十一比九、八比六、爭戰劇烈、洛范將與法國組柯顯脫及勃羅能決賽、

▲混合雙打英國慘敗

混合雙打複賽、英國組、白里及希雷女士、慘敗於美國組洛脫及哈伯夫人、白里受傷半途棄權、第一盤洛脫及哈伯夫人以六比一勝、第二盤又以四比三佔先時、白里倒地膝蓋受傷、英國台維斯杯隊長、白拉脫即入場、阻止白里負傷再戰、因恐影響下星期在捷京舉行之歐洲台維斯杯決賽、

▲混合雙打美英決賽

混合雙打、其他一組英國組柯林斯及列特雷女士、複賽勝史本斯(南菲)及納脫黨女士(英)、四比六、六比四、六比四、將與美國洛脫及哈伯夫人決賽、

◉英美女子

定期奪惠特曼網球杯

倫敦三日電 一年一度之英美女子惠特曼網球杯賽、今年定八月七八兩日在美國福雷斯山舉行、英國隊員定灰丁斯島夫人、納脫黨女士、郎恩特女士、及譽特福女士四人、

◉十五日來滬之東京

商大籃球隊

▲比賽秩序已擬定

日本東京商科大學籃球隊、在日本稱雄已久、爲聯中國籃球技術、特乘暑期來滬比賽、並藉以聯絡中日兩國感情、昨晚八時由該隊代表俞斌祺君假郎脫摩飯店宴客、酒半、俞君起立致歸略云、在酷暑的天氣、各位仍能與商大作一友誼之賽、非常感激云、是晚列席者、爲周家騏·裴順元·沈昆南·華爾康·夏澤人·沈武侯·李銘·唐熙民·孫道勝·陳禺德·蔣槐青·張惠青·張錦祥·徐炎之·嚴選培·俞斌祺·滕樹穀·古賀·三上等二十餘人、商大隊於十三日由神戶乘淺間丸來申、十五日可到、十六日休息、十七開始比賽、

▲比賽表

十七日 商大對 梵航
十八日 商大對 臘隊
十九日 商大對 砲隊
二十日 休息
二十一日 商大對 復旦混合隊
二十二日 商大對 紅光
二十三日 商大對 大夏
二十四日 休息
二十五日 商大對 持志或華東、青光、滬江
二十六日
二十七日
勞大、

◉健將星散之

天津棒球隊

▲南游中止成爲泡影 ▲全運會亦難顯身手

天津棒球隊將南下遠征上海、已見前報、茲悉津隊健將、揮手林錫泮、捕手李長芳、游擊林榮彬等三人、於一日晚離津來滬、將轉輪赴美、津隊既失此三鼎足、南下遠征之舉、遂成爲泡影、非特此也、即津隊本身、亦大受影響、今秋全運會中、恐難顯身手云、

◉中華網球會

準備加入草地會聯賽

▲選手代表名單正式發表

上海草地網球會、於星期三起甲乙組同時開始比賽、中華網球會、業已報名加入甲組比賽、該會代表人選、已由委員會遴選情願爲該會效勞者出席、并委派江道章爲隊長、黎寶駿任管理、積極準備加入比賽事、聯賽共有十次、每次比賽、以雙打五組之勝負計分、故中華網球會隊員、已有十四人、如邱飛海、江道章、余田光、劉鏗、郭啟達、邵耀彬、馮念慈、汪民視、周開元、楊卓平、郭彭年、陳吉祥等、此後每次比賽前、由隊長及管理、另函通告出席比賽云、(註)華人加入聯賽者、係中華網球會、非中華隊、幸勿誤會、

華大寶利鱉魚肝油

使君身體強健精力充足

盛暑嚴寒。最宜保養。常服華大寶利鱉魚肝油。可以高枕無憂。此乃一種強身補劑。純照科學精理。推心配製。素爲名醫所悉重者。而且氣味可口。服之功效立見。有百益而無一弊。

華大寶利鱉魚肝油。瓶包分紅藍二色。紅色含有幾怪。專補肺經及各處虛損。

各大藥房均有出售

美國華大寶利大藥行精製

中國威廉華納公司經理

上海廣東路三號

(六)

西湖伊蘭寫字減潤助賑

扇子册頁每件一元 牌匾大字每字一元 聯對每副一元 屏條每張一元 紙等已在潤資之內 如欲加好則用白宣紙每件加洋三角 如用普通宣紙或白紙扇一元五尺者加一元半金扇面加三角 尺以上之大字五尺外之屏聯均加倍作兩件算 潤資請滙寄上海赫德路春平坊七五號蘆雁寫件至遲以十二日爲限均用掛號郵寄決無失誤 四尺者每聯加

Z 19547

GEO.W.HUGHES 波羅金筆頭

英國佐治曉士廠製造

各地書坊及文具店均有出售

筆尖特別。形如一箕。寫中國字。筆可直執。非常流利。決無普通筆頭劃破紙面潑濺墨水之弊。附有贈券。以供一試。

樣子廉價券

如附大洋七角五分或中國郵票七十五分(用掛號信以防遺失)寄上海仁記路十六號克勞廣告公司當即寄上波羅金筆頭一打佐治曉士廠各種筆頭一打共裝一美麗之盒

姓名 地址

注意 川陝甘吉黑雲貴廣西及外國南洋各島此券均無效

(申七)

申報 緊要分類廣告

聘請

◉浙江省杭江鐵路工程局通告

茲本路杭州至尖山一段業已售票營業並定於七月一日通車至諸暨自此而上經義烏金華等縣以達蘭谿一切工程正在積極進行之中亦將計日通車所有各站站長及車隊長等職缺額尚多亟應預儲此項人材以備隨時任使凡有下列資格之一而年在四十以內體格強健願來本路服務者請注意

待遇 站長月薪國幣六十元至一百八十元 車隊長月薪國幣四十元至一百元

資格 1，中學畢業，曾任國有鐵路站長車隊長或鐵道管理科畢業者。2，大學畢業，曾習鐵道管理者。3，曾任國有鐵路站長車長以上職務者。4，學校畢業，曾任專門學校鐵路車站長者。

登記手續 詳細履歷，本人最近像片(四寸半身)二份，畢業證書，服務證書，以上各件並於七月(註明現在及永久通訊地址)，以上各件並須掛號寄交本局車務股審查合格者將證件發還並即函約面談其不合格者不予登記並將證件履歷相片等退回本人

ZB3344

徵求

奉送得胎秘方

鄙人抱濟世之宏願特將百世不傳之秘方公開贈送來函索取請示通信地址及郵費投函上海郵政信箱第六二七號虎山停人收即當寄上

(注意)此方無論年老體弱經年不孕者依法試驗無不應驗凡抱伯道之憂者請速試之即多得胎萬無一失

招尋賬簿

本月一日晚八時左右鄙人在南京路四川路北首自由車上失去黃色紙包一個內有賬簿十冊暫記及草賬等其行程約由江西路四川路等處如有拾得者請送還南京路字林西報館或通知本號即以相當酬金決不食言此啓

教育

日文函授

上海日文函授學校最速成功分二校廉價索章附郵費一分 校址上海東林里金神父路

滬濱英文專修學校

本校畢業考試已於六月廿七日舉行各生成績優良茲定於秋季開學招收各級新生章程函索即寄

贈授工藝

請附回信郵票四分即將實驗化妝品工藝贈授 杭州湖墅 …

副業

簡易高尚副業 資本稀少獲利豐厚 趣味濃郁 備有精美秘法 …

精教工藝

本會教授肥皂化裝工藝 … 上海郵政信箱 …

家庭職業

本社研究治病科學研究徵求各地同志共同研究 …

遺失

◉遺失支票作廢 吉記莊五月廿八號前所開源義行支票一紙計洋二百四十七元正除已掛失外如有拾得此紙作爲廢紙特此聲明 毛賚補記啟 ZB1985

遺失借據聲明 立借據人百名仲介紹向曹萬豐合記借洋一千五百元(以後清還作爲廢紙)該借據已於前因遺失在外永遠作廢如有取得者以收據爲準恐混用特此聲明 夫盛啓

聲明

遺失合同聲明 嶸縣紙張聯太興記號鄙人與業已有四股生意因中途遺失合同議據作廢更立新議據爲憑有效特此聲明各界注意 單秉章啓事

◉遺失派司作廢 今遺失吉安輪船由沙市來申船第一九九三號派司第NF7606/3號一紙特此聲明作廢 康保 K 計…

◉遺失派司作廢

◉遺失聲明 茲有平記…

◉遺失派司聲明 今遺失一月十四日由日本進口之上海丸號 ⊕1/4 廖派司一紙 CC6053 計磁器四件現已向海關掛失另補派司特此聲明 B1734

◉遺失紅派司 茲遺失輪船福新號第 No.5780 號派司一紙計棉花二十四件特此聲明作廢

◉遺失圖章告白 部人前在永安公司儲蓄部存儲洋…

◉遺失存摺聲明 啓者茲遺失上海商務印書館股份有限公司存摺…

◉遺失棧單 茲遺失福新兩廠之栈單…

◉遺失莊票 今遺失五豐信記莊第一萬四千〇四十九號莊票一紙…

◉遺失存摺聲明 今遺失和豐莊…

◉遺失提單聲明 進口提單六十一號計木電桿板三十件由美國洛杉磯(Los Angeles)到上海 …

◉遺失田單

◉聲明作廢 茲有汕頭昌發銀莊滙票二紙美字第廿二廿三號各五百元吳培林抬頭七月十二日期向上海永安街裕源莊支取該票中途被匪刼去除向該莊掛失外合盛行登報聲明作廢無論中外人等拾得作爲廢紙 吳培林謹啓

啓事

◉脫離父子關係聲明

◉受盤聲明

◉推受盤聲明

推受盤聲明

其他

◉徐惠平 永杜糾葛啓事

◉江陰夏萃吉緊要啓事

◉粵漢鐵路廣韶段管理局路股登記及抵換公債展期通告

◉古董廉價出賣 茲有數百件古董廉價出賣意者請至北平琉璃廠 …

郵票 大贈送各國郵票 …

上海公墓

四馬力柴油小引擎

華精廠之四馬力柴油小引擎能受各界之熱烈歡迎者以其有省儉的消費輕便的機身

堅固的機件新式的樣子在各種同價之中其首席地位更非他家所能望其項背矣

◉函索詳章即寄◉

◉地址上海閘北天通庵路寶昌路角

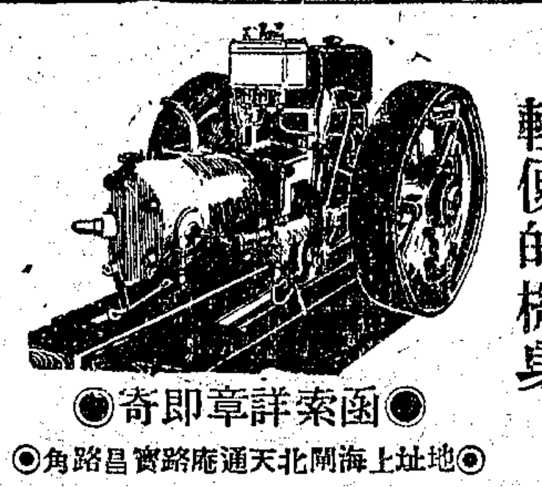

愈我年久小腸氣 疝氣 七天全愈

永安醫院 花柳 負責除根

立止白濁丸

立消瘰癧丸 能打倒癧子頸

烏雞白鳳丸

政府註冊嚴禁假冒瘋科趙南石贈送天然治瘋草

祝家橋允莘湯

各埠經理代贈

▲贈送券▼

功效略例

趙南石醫生常年法律顧問 事務所

瞿鉞大律師受任趙南石醫生常年法律顧問通告 事務所

雞牌 袁製

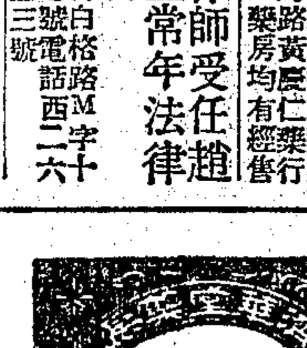

骨痛精

功效 祛瘋散寒 去濕除痰 止痛消腫 舒筋和血 服之全愈 行動如常

主治 瘋濕骨痛 骨節痠痛 手足拘攣 筋絡牽痛 寒濕凝筋 偏正頭痛 腦漏刺風 邪瘋感冒 酒骨脚痛 鶴膝瘋痛 肩身腰痛 半骨不遂 每瓶一元 外埠函購 寄費加一

解毒精

功效 清血滅毒 止痛消腫 驅熱殺癢 生肌收口 愈後不發 照常生育

主治 小便破腫 包頭生瘡 魚口橫痃 腎囊潰爛 初起淋濁 尿管刺痛 瘰癧串核 圍肛痔瘡 婦女陰瘡 遍體梅瘡 口鼻潰爛 梅毒穿項 每瓶大洋 一元二角 寄費加一

上海雲南路西新橋北首 濟華堂藥房發行

分設：鎮江蘇州南京蚌埠鹽城滁州　各埠藥房均有出售

催眠術

催眠游戲 停圓無水上針幻臥 …

催眠妙用 祛戒改振偵感低破 …

上海西北四川路 中國心靈研究會啓

函授 授一功 成 贈 書 報

謝謝天然治瘋草

贈送老牌飛艇奪命水

梅龍鎮

我們這兒的菜、分上中下三等、上等的、都用味の素。

味の素

(味之素)

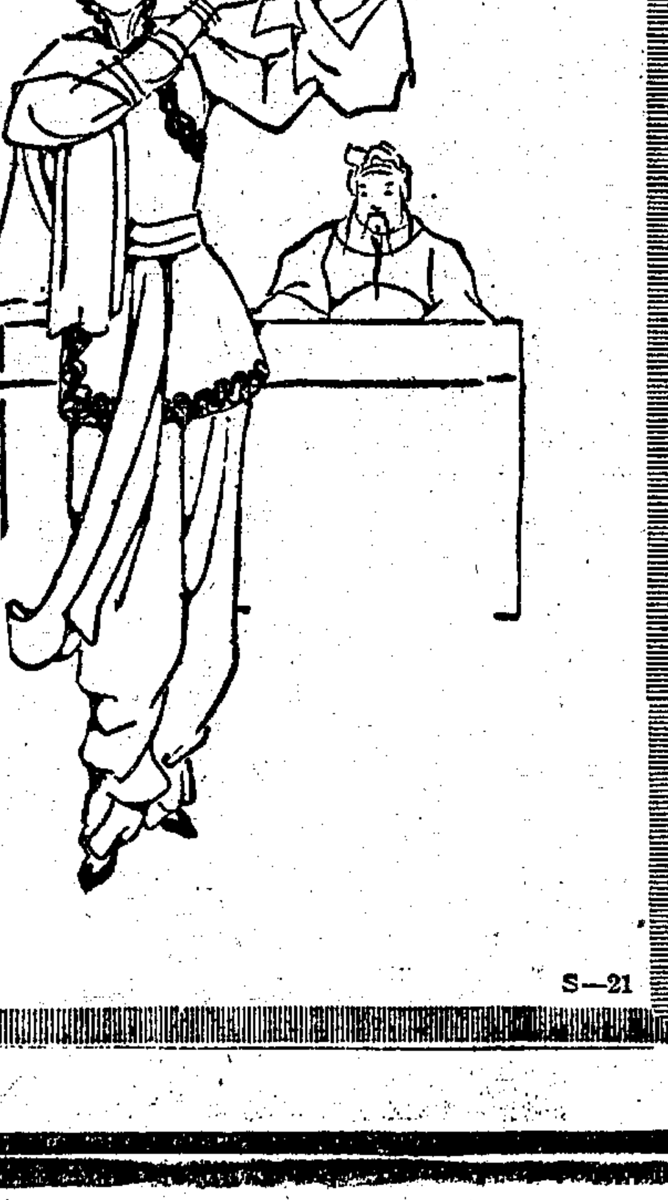

S—21

中國興業銀行儲蓄部

(一)甲種活期儲蓄 隨時可取 自行保存

(二)乙種活期儲蓄

(三)整存整付儲蓄

(四)整存零付儲蓄

(五)零存零付儲蓄

(六)特種定期儲蓄

(七)零存定期儲蓄

(八)禮券儲蓄

本行地址 南京路一百七十二號 電話一七八三五 一六三八七

治咳奇效散 上海天津路 … 四川壽堂啓

四馬路望平街東首
大華藥房
夏季大減價二十天
▲國歷七月一日起▼
夏令應時要品　歐美原料藥材　各種醫療器械　一律眞實廉價　倘蒙惠臨參觀
自製靈驗良藥　高尚化妝香品　註册藥師配方　不加虛名贈品　無任歡迎之至
電話六二八六七

南京路石路轉角
安祿棉織廠八折提倡祇餘二天了！
良機當前……切勿輕失……
全幅被單·印花毛巾·各種布疋·毛巾手帕……

廣東刨花
膠質濃厚。無膠包換。每包大洋一角。每打大洋一元。上海湖北路五十六號。東新橋四十號。日光牙刷公司發售。

培德領帶廠
新出鷹球牌球拍
每只十二元七角半
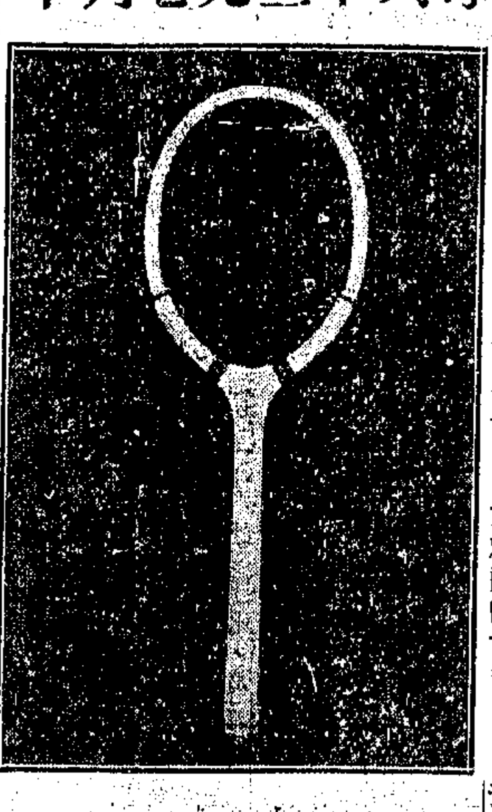
◁歡迎批發▷
總行南京路大慶里內
分行四川路九十一號

江南同慶公旅社
成績 地點 設備 特點 價目 便利
本旅社開設數十年久荷各界所稱許
上海英租界石路口二馬路陶朱里惟旅館市面均在左右而街里比鄰俱係非號且石路電車站近於咫尺可謂交通極其便利
本旅社裝飾佈置中西合參各房間廳堂走道均用油地到頂清潔光亮雅靜自然所有銅床鐵床綢綿被褥漂白帘帳印花床毯電燈電話電鈴電風中西用具式樣最新茶役女使呼應伶俐飲食衛生調和適宜凡於旅客所必需無不應有盡有務使賓至如歸安居樂
本旅社對馬路熱鬧對街里清靜房屋兩層上下房間數十大小均備除臭蟲旅寓安然
房間每間自五角起至兩元爲止雙房單房廳客選擇價目低廉旅資節省各界旅行到滬寓棧指期抵埠函知迎接
本旅社經理久居滬上熟悉地方情形如有謀合生意調查商情採辦各貨創立事業推銷國貨報關運輸地產買賣抵押借貸租借房屋水火保險消理賬務諸詢法律或各種計劃並代辦旅行各埠輪票事尙希各界光顧當以竭誠歡迎或蒙見委各節無不盡量助以副照拂之盛意也

蚊之害·毋待說：·
欲驅除·惟無敵·
市售蚊香　貨靈驗而價合算者　惟無敵牌鎮江工廠製造之
無敵牌蚊香
元盒……每盒內裝十四盤
散倉……每盒內裝四十盤至六十四盤·
各處百貨煙紙商店均有出售
上海家庭工業社發行

本埠新聞

◉海軍與海關交涉昨日全部解決
▲陳紹寬昨日訪宋子文 ▲造船材料軍用決免稅 ▲測量俟中央命令辦理 ▲陳氏即返京檢閱各艦

海次陳紹寬氏、前在象山、因病即乘逸仙艦返滬、華東社記者、昨特往訪陳氏於江南造船所、承陳氏談種種如下、

▲病已痊愈　據陳氏謂、余於日前五時下新寗紹商輪、前日抵甬、換乘逸仙艦後、即患時疫、當由逸仙軍醫診治、乃亟命該艦返滬、抵滬後、病勢甚劇、本擬入醫院調治、後經造船所醫官診治、今日業已告痊、

▲會晤財宋　關於海工扣留關輪一事、前日財部特派該部關務署長張福運氏、來滬訪余、惟彼時本人已赴象山、致未把晤、余因於今晨往中央銀行、訪宋子文部長、雙方皆爲中央機關、晤談之下、彼此均甚諒解、宋部長對此次扣留海關輪事件、幷無若何意見、

▲關稅問題　江南造船所、向來購買材料、屬於商用者、均照章完稅、屬於軍用者、當不完納、惟海關人員、對於軍用及商用、每分辨不清、致往常軍用材料、被該關誤認爲商用而被扣留、以致發生交涉、稽延時日、現已與宋部長解決、嗣後海關不得再有上項事情、應當完納者、本部自應照例完納、

▲測量灘地　至測量灘地問題、關於外灘者、由本部海道測量局辦理、至淞口附近、仍由海關辦理、惟本部測量海灘、完全替海關做事、本部僅負測量責任、測量後一切事項、仍由海關辦理、至將來如何、雙方均須靜候中央命令辦理、

▲航空學員　陳氏又謂、本部航空處學員十一人、已屆畢業、連日正在考試、本人已派海籌艦長李孟斌監考、攷試完竣後、該學員等尙須赴南京本部領取文憑、

▲返京檢閱　本人離京日久、部務極待料理、加之尙有數艦在京、等候檢閱、故即須返京云云、

◉意使署南遷
▲代辦齊亞諾昨已抵滬

大美晚報云、自下星期一日起、意大利駐華使署遷至本埠靜安寺路意總領事署辦公、使署人員由代辦齊亞諾伯爵率同南來、業於四日下午抵滬、所有使署案卷、亦悉數南運、本埠意總領事署人員在數日前即已從事佈置使署辦公處所云、

◉困阻交集之南華航道近狀
▲海盜…防救策 ▲水雷…碍輪運

大鵬灣爲海盜之大本營、近年騎刦商船之案、均係該幫盜匪所爲、雖迭次勦緝、而迄難肅清、海難之事、仍時有所聞、茲者中外海軍、對於防範海盜、咸在積極佈置、而外人且有海難救護社之設立、此事關係南洋航業至巨、亟舉所知、分記如下、

▲設立海難救護社　近數年中、上海赴港粵閩之商輪與南洋羣島之外海船、爲海盜刦掠者、卸贓逃走、多在大鵬灣上陸、百計勦捕、總無成效、近頃香港當局以此路海盜、如此猖獗、不特爲害商旅、抑且妨害貿易、決意謀根本肅清之策、乃與駐港英海軍艦隊磋商、由各軍艦內選派技師軍官士兵以及潛海夫等、組織海難救護隊、特編組特別艦隊、配裝最精良之械彈與警戒網架、並設無線電、分爲驅逐艦·砲艦·掃港艦·兩種、此項救護隊人員之技能、須專門訓練養成、就香港設教練所、成立以後、便派赴大鵬灣等處海面警察、凡行駛南洋線等各輪、統須向該社預訂救護契約、繳納若干費用、以後如遇發生海難、一經無線電接受、留港軍艦、隨時隨地出發往救、該救護社已在組織中、

▲永浦架票無消息　石浦之永浦商輪、遇海盜騎刦事、已誌本報、被架去之旅客十二人、至今已歷一旬、猶無下落、匪方亦未有勒贖之信息、各旅客家屬、十分焦急、刻由外海所派出海偵查、但尙無眉目、該輪被刦之武器、已另行補領、據船主言、匪徒上船時、係喬扮保衛隊兵士、而匪徒之木殼槍手槍子彈等上船、當場係雜入水菓簍子中、上鋪荷葉、下塡鮮果、得被朦入、現在滬台各輪對於旅客物件上輪、均加詳密的檢查矣、

▲汕頭水雷有四道　昨日某外輪自汕頭來滬、其船長語記者云、汕頭自五月十三日由粵當局下水雷兩道、以資防守以來、商輪進出、即感不便、詎料自七月一日起、粵方又復在汕頭港口再加水雷兩道、共埋水雷線四道之多、凡屬到汕之船、已不能自由往來、無論進港或出口、須守候到規定時間內、方由官方派大小輪在前導行、稍一錯誤、即生危險、故中國船已根本停止往汕、

清涼飲料水製造機械
新時代的要求!!!有利職業來!!汽水·荷蘭水製造希望者·敝社是東洋唯一的·機械及原料供給者高木商店的中國總經理·自裝備·模範的製造機械造出優良汽水·同時代理供給機械及原料教授製造之方法·如果有來參觀敝社工廠就可能開業了·
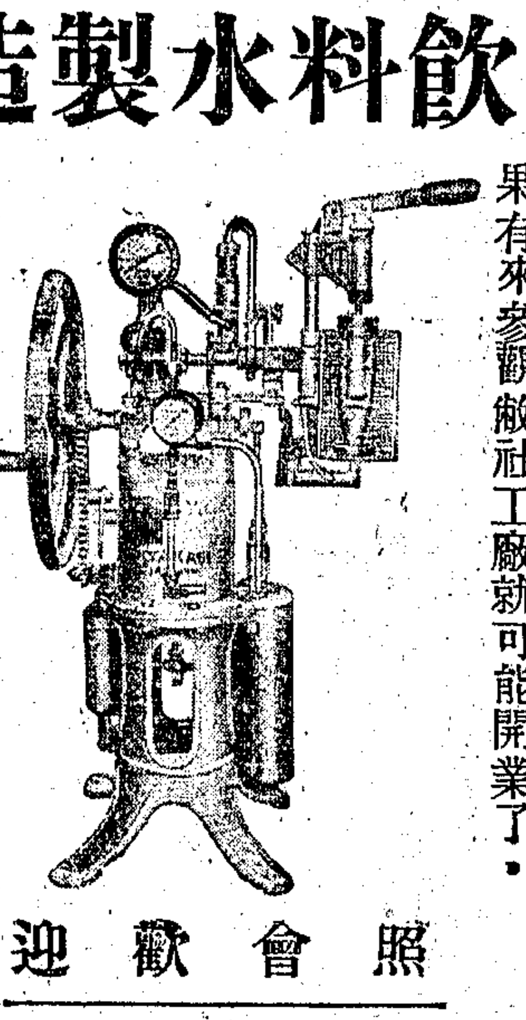
照會歡迎
樣本及說明書奉贈
東洋唯一供給者　高木商店
本店　日本東京日本橋區本銀町二丁目三番地
本店　日本大阪東區道修町二丁目四十九番地
其他支店·出張所·名古屋·福岡·姬路·岡山
中國總經理　東方製氷株式會社
上海濟寗路念號　電話（五〇五六六 五一一五九）

夏季必需　涼爽舒適的
四川雞皮縐綢　蜀錦被面　到了
蜀新絲織廠批發處法界麥底安路益記內
特約代售處新世界國產商場順泰織綢廠

利用造紙廠新出白毛邊
中國毛邊、用途最廣、惜其色黃、本廠特製白毛邊一種、潔白如雪、永久不變、其色質亮與單宣無異、可謂中國紙中之最廉美者、凡印叢書詩集碑帖信箋、比用別種紙爲合算、每五百張爲一令、淨闊念八英寸、淨長四十四寸、重念六磅、祗售六元五角、現貨充足、請向上海國貨路家庭工業社聯用可也·
特戊 1978

痔痔痔痔
專脫肛下血　醫成管流膿
痔病
○痔科專家陳練百醫師專治肛門病各症新
○法注射內外痔瘡不用刀割七天內自然枯
○落痔漏除管不送不痛立即包醫不再復發
○（診所）北四川路虬江路五洲大藥房上午
○十至十二時下午二至六時星期下午休息

◉華商電車消極怠工
▲開車不賣票 ▲正在談判中

本埠南市國貨路華商電氣工會、因要求公司改良待遇 求得圓滿解決、發生怠工、昨日經社會局調解、至下午六時、方得要領、茲將昨日怠工情形、分誌如下、

▲乘車不買票　昨早、由公會頒發臨時緊急通告、知照各電車員工、車輛照常行駛、因欲予資方以警告乘車概不售票、上午六時、一路車計開出十七輛、二路四輛、三路車十六輛、四路車六輛、共四十三輛、車間滿貼標語、並由原有賣票員、隨車分發宣言、每輛電車、於車前貼有紅綠紙書寫之兩標語、措詞爲「不賣票子」、是警告公司、照常開車、是維持交通、」在上午、因大半不知情形、乘客與平時彷彿、至午後知者較多、故乘客異常擁擠、且輛輛電車、均感人滿之患、滬南公共汽車、因之大受影響、

▲社會局調解　上海市社會局、得悉前情、恐釀事端、立召勞資雙方至局磋商、午後、電車公司經理人陸伯鴻、會偕車務科長朱少圻、詣社會局、當由第三科長張廷灝·會同磋商·結果、當由該局諭令履行前時會同公安局簽訂之條約、陸等辭出、即由該局指令公司、至午後、電氣公會方面、當由常委朱漢鶴·周光榮·赴局請示、由第三科徐直接見、結果、徐告二代表、以指令業經送公司、一切先行恢復原狀、至未能解決之幾點、再從容會同磋商、因之朱周二代表離局後、即轉往公司、但至六時、尙在談判中、大概本日即可恢復、

▲一說恢復原狀　社會局得工會呈報後、除批令該勞資雙方外、並於下午一時、召集雙方到局問話、到資方代表陸伯鴻、勞方代表二人、由局長潘公展、科長張廷灝、科員徐直、分別問話、飭各遵令辦理、並面許工會延至於下午五時、工恢復原狀、旋派科員徐直、親往勸導、工會亦派員分赴各處、着各售票員遵令恢復原狀、至關於花紅及住宅待遇問題、則定今日下午二時、召集雙方、進行調解、

▲公司之損失　電車公司、自經此怠工全日、須損失三千數百元、但該數尙係平均數目、苟依昨日擁擠情狀、當在六千金、

▲行車之趣事　昨日電車全日不賣票、故至下午、一般乘客、異常擁擠、尤以一班年幼童子、長日無事、以乘車可不買票、故乘電車、大兜圈子、雖由賣票人警告、亦無濟於事、至公共汽車、平日生意尙佳、昨因電車無須購票、因之大半省錢、改趁電車、至傍晚、上等乘客、咸感電車擁擠不堪、於是偶有趁公共汽車者、惟人數仍然寥落、

▲公司之呈請　華商電氣公司總理陸伯鴻、因工友開車不賣票、公司每天損失、約須二千五百元、當備呈親赴社會局公安二局、及市黨部·警備司令部·等處、報告事由、並呈請社會局要求補充勞資契約、略呈云、呈爲奉鈞局訓令第二一七零六號令、飭將所訂勞資契約、呈候核辦等因、奉此、查該項契約、於五月二十八日在鈞局由雙方代表及黨部代表會同簽訂後、原件留存鈞局、所有油印副本經董事會核閱之下、尙有斟酌之處、其第二條末句先字、擬易即字、又第六條第三款、語氣太混、漫無限制、若對於工作較久、勞苦較多、感情較深之工人、適用此條、庶不優異、若對於新進之工人、同一待遇、公司既無此財力、亦以資獎、更不足以資鼓勵、爲此擬加補充條文、俾臻完美、以上二點、正在與該會接洽中、尙未解決、茲奉前因、理合據實呈報、並將所擬補充條文附呈、補充條文、本條規定之撫恤金、凡工人在公司服務未滿二年者除給予六十元之喪葬費外、其人壽儲金、及民國二十年五月底以前退休金之總數、不足三百元、及一年之平均工資時、由公司補足之、未滿一年者、除給予六十元之喪葬費外、其人壽儲金及民國二十年五月底以前退休金之總數、不足三百元及半年之平均工資時、由公司補足、仰祈察核、俯賜鑒准、應將該約全文、並補充條文、照繕同式二份、俾雙方各執一件、以資遵守、

▲當局之批示　社會局據呈後、即批示該公司云、呈件均悉、查契約經同意簽後、自應遵照履行、如有意義未明、雙方未能接洽就緒、可另呈請示解釋、若擅行改易、徒滋糾紛、仰即遵照毋忽、此批件存、該局又批示第一區水電業產業工會云、呈一件、呈報廠商不履行規約、暫行通車不賣票、請備案由、呈悉、查規約已令資方履行、花紅及住宅問題、應候本局定期召集調解、開車不賣票、侵害資方營業、有違法紀、務仰限令各工人於本日下午二時前、一律恢復原狀、毋任遲延、致干未便、所請應毋庸議、此批、

◉昨日美僑國慶紀念
▲美領署招待來賓

昨日美國國慶紀念之慶祝、除上午八時、假西藏路跑馬廳舉行檢兵 及升旗典禮外、午間十一時半至十二時半、美總領事克銀漢氏·率全體職員·在署內招待中外各國來賓、同時駐滬美海軍當局、幷派軍樂隊一隊、蒞場奏樂、計昨日中外各機關代表之往賀者、華人方面、有上海市長張岳軍·秘書俞鴻鈞·江蘇高等法院第二分院院長徐維震· 特區地方法院院長楊肇熉·實業部次長趙晉卿·交易所監督許建屏·工部局華會辦何德奎·華董虞洽卿等十餘人、外人方面有土耳其代辦福德培·日代辦重光葵·英總領事白利南·法總領事康葛林·日總領事上村·意領署代表周淑卿·及其他各國領事、以及英日法意等國海軍軍官等甚多、均由該領署職員等、殷勤招待、並各進以香檳、及茶點、英總

◉江海關更定新式報單
▲明日起實行

江海關以前所用之報單、顏色極雜、故時有錯誤、因於昨日發出佈告、更定新式報單云、爲佈告事、奉總稅務司令開、現爲謀海關辦事便利、及發刋貿易統計迅速起見、嗣後商人報運土貨或洋貨、由外洋進口及出口或復出口往外洋、所呈報單、必須採用標準格單、以備海關編制統計之用、仰即遵照辦理等因、奉此、自應遵辦、此項標準報單、本關總務科副稅務司處備有式樣、可資閱看、各商等可按下列售價、向該處購買辦用、（茲將報單長寬寸數分誌如下）白色報單、平常長十二寸半、寬十寸、每本一百張、計關平銀三錢、大號、（白色）長十二寸半、寬十七寸、每本五十頁、計關平銀二錢、綠色報單、平常每本五十張、計關平銀一錢五分、大號每本五十頁、計關平銀二錢、前項新式報單、定於本年七月六日起、

◉航政局擬定接收船舶檢驗方針
▲海關移交後仍派員清理 ▲船舶檢驗手續力趨簡便

日日社云、本埠航政局成立伊始、其首要職務 即對船舶之檢驗丈量登記等職務、該權本操諸江海關、現已準備接收、昨據該局秘書姚鑅滋語日日社記者云、關於接管之各種情形、誌之如后、

▲海關清理　該局內部組織雖甚完備、對於接收海關代辦職權、當可勝任、惟海關行使船舶檢驗等事、歷有多年、有甚悠久之歷史、其歷年以來之公事、殊爲複雜、若細加清理、頗費時日、故由奚局長呈交通部轉咨財部、令海關於職權移交後、仍派二西籍職員、至該局清理海關未完之公事、

▲改良手續　海關辦理船舶手續、爲求審愼起見、故頗冗煩、甚費周折、船商頗感不便、該局現擬於收回船權後、對於檢驗丈量等事、務求其愼密而簡便、俾使船商便利、

▲兼重觀瞻　至於船舶之辦理、內部事務、固須妥當、對於形式、亦頗注重、以該局所行之職權、均係初創、兼以地處滬上、係中外觀瞻所繫、尤宜處處周到、成一航政機關之良好模範、故對於外表、亦多改革、如海關之船牌、本係木質者不甚精緻、該局接管後、擬將船牌改爲精細之磁質、諸如此類、一時不能盡言云、

▲交部頒示　昨日交通部又頒示該局船舶檢驗等各種表式、約七八十條、計分五類、㈠船舶登記各項辦冊、㈡船舶登記各項聲請書、㈢船舶丈量各項書式、㈣船舶檢驗各項書式、㈤船舶國籍證書各項書式、據姚秘書向日日社記者所言、對於交部頒下之表式條例 不下四五百、現正在討論該項條例之施行云、

◉收回引水權問題
▲海部批中國商船駕駛員總會 ▲主權業已確定舊章自應廢止

中國商船駕駛員總會、爲請收回引水主權、日前具呈海軍交通財政三部、各情已誌前報、茲悉該會昨奉到海軍部批令、文曰、呈悉、引水事業、關於地主、絕拒外人公營、國際通例、本部在十年以前、爲鞏固海口國防計、調查國中航海人材、認爲堪勝引水之選者、實屬不尠、對於收回引水主權、時有建議、徒以積弊甚深、各方橫生阻碍、未克即行恢復主權、因特設海道測量局、注重測繪海口內江、並推算潮汛期、主張收回引水專權、增進國際上之資格、又設立引水傳習所、使航術普及、藉爲國人引水工取資、凡此準備、當爲吾國人所共諒、今閱該會來呈、潛陳外人引水弊、引據法例事實、深中竅要、無任安慰、現江海引水試驗、考試院即將按照引水人考試條例之規定、主權業已確定、舊章自應廢止、此項法令之執行、以及監督引水業務、本部保持海權、責無旁貸、至引水公濟事業、關係國際信用、該會亦當共勉同人、注意技術、愼重將事、互策進行、除據情令行海道測量局引水傳習所協籌進展外、仰即知照、此令、

◉市商會電請撤銷禁烟查緝處
▲呈中央電

上海市商會昨電呈中央黨部、國民政府、請求撤消禁烟查緝處、原文云、南京中央黨部國民政府鈞鑒、近自禁烟查緝處設立、全國輿論、均以爲實係變相之開放、蓋禁烟扼要政策、即在禁種禁運、如果揚子江上游產土各省、果能厲令禁種、或堵塞來源、則吸者無從購求、不禁自絕、何須遍處設局查緝、今兩湖特稅處設立如故、是法令已公許鴉片爲合法商品、所謂到處設局查緝、詎有絲毫意義、且遍處設局、經費何來、無非取資於就地包繳之烟稅、輿論均謂查緝其名、而寓公賣其實、證以上述情形、未敢自爲流言、竊念總理拒毒遺訓有云、苟有主張法律准許鴉片營業、或對鴉片之惡勢力、表示降服者、均爲民意之公敵、黨國新猷、矜倫仰望、方以繼志述事日夕企盼於當局、應請上顧遺訓、下順輿論、嚴飭主管官廳、將禁烟查緝處予以撤消、免致毒氣遍地、實爲公便、上海市商會叩江、

◉拒毒會通函全國一致反對禁烟處
▲提出辦法八種

中華國民拒毒會、爲反對設立禁烟處、抽收烟稅事、昨日派員徵求各團體聯名向中央呈請糾正、並繕本埠各界團體參加、一致響應情形、至爲熱烈、而各地拒毒團體、爲提倡抗爭事宜、派人到會接洽者、已有多處、可見全國民意之一斑、該會爲勗勉各地拒毒團體、一致奮起抗爭起見、昨又快函督促、并附辦法八條、茲將原函照錄如下、逕啓者、據近查中央對於禁烟、雖更完全禁絕之政策、現經設立禁烟查緝處、蘇皖浙湘鄂等省、以及海陸交通各大商埠、則設禁烟查緝分處、並已紛紛委定籌備、開始抽收烟稅、似此雖云禁烟、而實則以烟稅爲財源、當此嚴重情形之下、拒毒運動之進行、備受難阻、然吾人應遵照總理之遺訓、對於鴉片之宣戰、絕對不容妥協、更不容放棄、怵惕於鴉片流毒之烈、痛心於毒物之蔓延、故吾人對於此項變相之鴉片公賣、始終堅持、反對到底、查總理拒毒遺訓內載、鴉片營業、絕對不能與人民所賦予權力之國民政府兩立、苟有主張法律允許烟土之營業、海關放任烟土入口、以充餉源者、即爲一時權宜計、亦爲人民之公敵、苟負責之政府機關、爲自身之便利、對鴉片下旗息戰、不問久暫、均爲賣國之行爲、等語、總理遺訓、豈容漠視、而政府法令、民族生機、國際信譽、均將不堪聞問、各地黨部、既均仗義執言、提起質問、本會心所謂危、何可緘默、凡我拒毒團體、應按照總理遺訓、本吾人素來良心之主張、一致奮起、繼續抗爭、庶可挽救於萬一、茲將貴會應行舉辦各事、開列於後、倘荷採擇、務希查照積極進行、是所切盼、㈠應請貴會發表宣言、㈡應請貴會公佈總理拒毒遺訓並盡量發揮其意義、㈢應請貴會聯絡當地黨部及民衆團體、舉行抗議大會、發表民衆禁烟主張、㈣應請貴會呈請中央糾正、並懲辦主張鴉片公賣及主持籌辦烟稅人員、㈤凡本會所寄抗爭文件、務望貴會儘量刋登當地各報、以廣宣傳、㈥應請貴會將所登之各報、寄存本會、㈦應請貴會將抗爭經過情形、隨時函報本會、㈧應請貴會同志、下澈底抗爭之決心、不論在任何環境之下、不可變更素來主張、應抱寗爲玉碎·勿爲瓦全之態度、以保持拒毒運動之精神云云、

◉法租界行政委員會購置基地
字沐報云、法租界行政委員會已決定在亞爾培路附近、購置基地兩方、以備建造公董局新屋、一在霞飛路之北、陸敦路之東、占地十五畝六分餘、係中國營業公司產、一較廣、計地二十畝九分餘、即與前一方毘連、爲王姓所有、現正由財政委員會考慮籌款付價方法、至於地價較諸附近各地、聞並不昂貴、

◉財政部批復土布公會
▲允准免徵稅釐

財政部前據本埠市土布業同業公會請免徵厘稅、以恤商艱、昨特批示該會文云、呈悉、查人工手織土布一種、前經本部暨實業部呈准國府明令全國免徵稅厘、迨開辦棉紗統稅後、復予核定准免驗統稅、

南京路中
綺華公司
大減價
祗有今天
逢星期日全天照常營業
領事並舉杯與全體來賓祝慶、至十二時半始各散去、
實行採用、嗣後他種報單、本關概不收用、仰各商人等、一體知照云云、

辦理原約、已否完結、統稅一律發給運照、以利輸運、藉恤農民、當經通行遵辦有案、此事先據該公會分呈本部統稅署、業已據情轉咨財政廳核辦、並函復在案、仰即查照可也、此批云云、

◉運輸業要求 津浦路一次發還保證金

運輸業同業公會、以此次津浦路爲取消轉輸公司之正式承認、對於各轉運公司報裝貨物、須與客商受同等待遇、然對於各轉運公司、在以前註冊時期所存儲之保證金、則不能於此次取消承認時一次還清、徒令商人有義務而無權利、故特於昨日致電向該路局呼籲云、

◉絲公債支配登記問題

蘇浙絲業公債、因支配問題、官商兩界委員、意見不能一致、加以債票財部趕印不及、至今尚未發行、茲悉前項債票、本月十日左右、可望印齊、支配一層、業經各委員一再開會集議、大致已屆就緒、上海市絲廠同業公會、已通告滬埠各廠商、於三日內各將所有存絲數量、暨繅車部數、以及每日產絲數量、列表至會登記、並將廠名及經理等之印鑑印齊送會、俾轉專門委員會、支配債額、聞全滬一百零六家絲廠、截至昨日止、至會登記者已達八十餘家、下星期一、即當截止、至雖官絲廠、欲與單官絲廠同享公債權利、因部方反對、廠方委員沈驊臣等、擬於昨日專門委員會開第六項執委會時、再行核議、然仍無結果、觀此則蘇浙絲業公債、望日前當可發行、

◉規定 查罰漏貼印花期限

▲准從本年一月一日起

市商會前據米號業同業公會函稱、各米號被印花稅局、查出不貼印花之發票、類皆爲時之物、且有遠在數年、甚至遠在十年以上者、苛求勒罰、不堪其擾、請再函稅局明定查罰標準期限等情、經議會會員大會決議、函請上寶印花稅局酌定查罰界限、去後、茲悉上寶印花稅局昨已函復云、指示極表贊同、所有商業發用之發票收據、本年下半年度檢查、准以本年一月一日起未貼者爲限、至翌年上半年度檢查、則當從上年一月一日起未貼者爲限、但是有契約性質及特種單據等不在此限、似此變通辦法、雖於法例無可依據、而爲體恤商艱起見、不得不暫定此項辦法、以期國稅商情、雙方並顧、相應函復、即仰察照傳知云云、

◉虞洽卿 昨赴大華飯店察看會場

▲工部局致送銀鼎

虞洽卿先生旅滬五十年紀念慶祝大會、原定在西藏路寧波旅滬同鄉會舉行、茲因該會場址、不敷應用、遂有改在跑馬廳之議、後因日期匆促、不及布置、故決定在靜安寺路大華飯店開會慶祝、惟十一日全滬各團體攝影、仍在跑馬廳舉行、其餘興如京劇·電影·跳舞·等、則在大華飯店、昨日已由紀念會籌備委員王曉籟·孫梅堂·洪雁賓·洪雪帆·竇延芳·等、以及虞洽老本人親至大華飯店、視察全部、預備布置一切、茲將十一十二兩日開會訂正之秩序錄下、十一日下午攝影、（各團體代表）（跑馬廳）四時開會慶祝、（大華飯店）虞洽卿先生報告旅滬五十年經過、無綫電播音、（天靈公司）攝取有聲電影、（天一公司）六時餘興、（京劇大華花園）八時公宴、（大華意大利廳）九時跳舞、（大華跳舞廳）九時烟火、（跑馬廳）十二日四時開慶祝會、（大華飯店）虞洽卿先生報告創辦各公司行號事實、無綫電播音、（天靈公司）五時餘興、（京劇烟火音樂）（大華花園）八時公宴、（大華意大利廳）九時跳舞、（大華跳舞廳）十時烟火、（跑馬廳）

公共租界工部局、以該局華董事虞洽卿君、將於月之十一·十二·兩日、舉行旅滬五十年紀念會、因特製大銀鼎一隻、上鐫中西文字、送贈虞君、以敦睦誼云、

◉市府成立紀念日休假

▲職員須一律參加奠基禮

本月七日、爲本市市政府成立四週紀念之日、即稱地方紀念日、市政府於是日、除舉行新屋奠基典禮外、並放假一天、以資紀念云、又悉市府於昨日通令各局人員、於七日上午九時前、須一律到達市中心區域新屋奠基典禮會場、於寶山路公園靶子場口兩處、備有汽車接送、憑職員證或新屋奠基紀念章、均可乘坐、

◉納稅會昨通告納稅人

▲徵收市政總捐辦法

納稅華人會昨發通告云、爲通告事、查本會以公共租界工部局徵收市政總捐辦法、有中外歧異待遇之處、業經一再與工部局交涉、並通告對付辦法在案、茲準工部局函開、華五月十一日五月二十九日及六月十二日大函、爲改良捐務徵收房捐辦法由、查本局徵收房捐辦法、確不適再使社會有中外待遇歧異之誤解、茲特決定按期在中西各報、遍登收捐通告、其式如下、「爲通告事、照得本季中外房捐、市政總捐至九月三十日爲止者、將於七月一日開始徵收、應繳於收捐員、或逕繳江西路二一九號捐務處、合行布告周知」捐務處長已一再諮誡各收捐員、於收捐時、應注重禮貌、相應函復、即希台洽爲荷、准此、爲特通告界內納稅人一體注意爲荷、此告、

◉法工部局 工友昨開全體大會

▲怠工範圍擴大

法工部局全體工友、爲該局廠長冷凍「譯音」虐待工友、認爲不滿意、廣家灣工程處全部工友、將近四日、聞昨日即星期六、大自鳴鐘全體職工、一致參加、下午三時、開全體各部工友大會、到三千餘人、列席者印王生·徐秋榮·姚阿紅·徐毛囝·宋吉生·公推沈才庭·陶起鵬·爲臨時主席、行禮如儀、先由主席報告最近怠工以來、及交涉條件經過情形、旋即開始討論、決議案、（一）組織臨時委員會、負責進行一切會務案、議決、推定唐亮·沈才庭·丁友之·陶起鵬·王莊榮·顧西根·邱高江·高鵬程·高松年·楊文濤·彭壽福·潘文卿·王麟寶·章善心·沈關林·劉志剛·沈三海·高興常·李祥初·王耀根·等二十人、爲臨時委員、周近仁·趙志雲·王洪祥·朱善祿·周伯生·等爲候補委員、（二）組織總務宣傳文書交際調查審查等科、分配會務工作、（三）恐有反動份子、混入羣衆、從中搗亂、應如何嚴防案、議決、發給臨時證章、以示識別、

昨日下午一時、有反動份子楊福泰、年二十八歲、廣東人、混入人羣中、散發共黨宣傳品、煽惑工人、當時被該會糾察隊查獲拘捕、該反動份子、即行奔逃、幸有法捕房偵探員楊振武·幫助捕獲、當送法捕房辦理、

根治白濁無難處

或忽流忽止、或時發時愈、輾轉求治、依然如故、積年累月、纏綿不休、此非最難治愈之白濁乎、然白濁爲患、源於淋菌、假能減其熱毒、流無所流、發無所發、難者亦不覺其爲難矣、則非有特效藥法、不能奏效也明甚、鄙人本鑽究多年之心得、臨症之經驗、凡踵門求治者、無論其淋久濁或經百般療治無效者、必詳細診察淋菌傳染之久暫、延之深淺、施以對症新藥、佐以完善器械、滅病菌務使更無深竄滋長之餘地、日久復發之後患、且手術精細、絕無痛楚、及引起副作用之弊、故敢完全負責、迅速除根、何難之有、總之爲醫不在多言、功效貴在實驗、爲我病家進一忠告、花柳白濁專家李惠霖博士診所 北四川路郵政總局對面 同春醫院

妙機百貨公司

上海北四川路仁智里

十週紀念 大減價三十一天 大贈彩

頭彩壹百元 大彩五十個 小彩五千個 品名列左

君欲得之實非難事 買物一元即有希望

彩次	贈品物名	件數	價值
頭彩	贈本公司五彩拾圓禮券	十張	100.00
二彩	贈華生十六寸搖頭電風扇	座	43.00
三彩	贈六寸柯達照相機連三腳架	只	35.00
四彩	贈龍燈牌尖跟跳舞絲襪	打	30.00
五彩	贈培德公司毛葛領帶	打	30.00
六彩	贈荷花牌尖跟跳舞絲襪	打	23.00
七彩	贈德國國碧手提留聲機	架	25.00
八彩	贈瑞士14K十五鑽雙馬手表	只	25.00
九彩	贈ABC大皮領襯衫	打	21.00
十彩	贈維新公司十二寸公事皮包	只	18.00
十一彩	贈培德公司印度綢領帶	打	15.00
十二彩	贈維新公司上等蛇皮褲帶	打	15.00
十三彩	贈龐川商店手提跳舞皮夾	只	13.00
十四彩	贈蝴蝶公司印花綢領帶	打	12.00
十五彩	贈培德公司新式百老滙領花	打	12.00
十六彩	贈德國走七天木座鐘	只	12.00
十七彩	贈保祥行百花香水	打	12.00
十八彩	贈巴黎公司生髮香水	打	12.00
十九彩	贈就生公司大號玫瑰頭水	打	9.00
二十彩	贈彈簧針八十支長統紗襪	打	9.00
二十一彩	贈保祥行新九儷美髮霜	打	9.00
二十二彩	贈保祥行紅艷美髮霜	打	9.00
二十三彩	贈錫鋼康美髮霜	打	[illegible]
二十四彩	贈愛神牌尖跟長統紗襪	打	8.00
二十五彩	贈維新公司拉口紗皮夾	只	9.00

▲右列五十大彩陳列敝公司櫥窗內歡迎參觀

彩次	贈品物名	件數	價值
二十六彩	贈彈簧針八十支短統紗襪	打	7.30
二十七彩	贈愛神牌長統男絲襪	打	7.80
二十八彩	贈就生公司孔雀生髮水	打	7.80
二十九彩	贈香光公司洛士林美髮霜	打	7.80
三十彩	贈大中新花夾底絲襪	打	7.00
三十一彩	贈維新公司彈璜日記皮夾	只	6.30
三十二彩	贈愛神牌長統女絲襪	打	6.00
三十三彩	贈巴黎公司揉面香粉	打	6.00
三十四彩	贈先施化妝公司千里香	打	6.00
三十五彩	贈美林公司司的光美髮霜	打	5.00
三十六彩	贈金華公司宮歷牌上等汗衫	二件	4.80
三十七彩	贈愛神牌男長統雙線襪	打	4.80
三十八彩	贈彈簧針長統麻紗襪	打	4.80
三十九彩	贈中央皂廠特號紫羅蘭香皂	打	4.40
四十彩	贈富貴牌長統花襪	打	4.40
四十一彩	贈富貴牌西裝花襪	打	4.00
四十二彩	贈見興中人反口足球襪	打	4.05
四十三彩	贈中央肥皂公司蜂花檀香皂	打	3.60
四十四彩	贈巴黎公司玫瑰護髮香膠	打	3.60
四十五彩	贈利工小人次絲套襪	打	3.30
四十六彩	贈中央肥皂公司銀盾香皂	打	3.30
四十七彩	贈中央肥皂公司鐵盒香皂	打	3.00
四十八彩	贈中央肥皂公司甜心香皂	打	2.40
四十九彩	贈中央肥皂公司紫羅蘭香皂	打	2.40
五十彩	贈本公司五彩拾圓禮券	張	16.00

尚有小彩五千餘件限於篇幅恕不盡錄

上海拋球場 八十餘年老店 老悅生

雲紗拷綢 大減價三十天 大贈品

本號爲滬上最著名之老店、素抱誠實無欺宗旨、故定價比衆克己、久蒙社會稱許、源源賜顧、營業得以蒸蒸日上、無任榮幸、茲值夏季新到大帮貨品衣料、及粵廠自織雲紗拷綢、均百洗不變、永不脫拷、非常經穿、現爲酬答數十年惠顧諸君雅意起見、特舉行大減價大贈品三十天、自六月廿三起、將各貨一律削碼廉售外、加附送贈品、務祈各界士女、聯袂偕來、參觀選購、極誠歡迎、茲略列價目如後、

仁尺純絲鐵機過烏雲紗 每尺減沽五角五分

仁尺電機老牌過烏雲紗 每尺減沽七角至九角

仁尺（包不脫拷）本牌電機過烏雲紗 每尺減沽一元至一元四角

仁尺（久不褪洗）各牌電機過烏雲紗 每尺減沽一元四角半至一元五角

仁尺（永不變色）本牌電機過烏雲紗 每尺減沽一元半至二元

仁尺呎尺各種熟拷紡綢 每尺由三角半起至八角半（原定惠顧格外克己）

仁尺純絲白熟花雲紗 每尺一元至一元七角

新花華而紗旗袍料 每件洋二元

●●台灣草蓆 各式蚊帳 夏季衣料 各種全備 潮羅珠羅 定價低廉

贈品辦法

購貨二元以上贈上等牙刷一枝

購貨四元以上贈鑲銀牙鍊一雙

購貨六元以上贈麻紗衣料一件

購貨十元以上贈紡紗旗袍料一件

購貨十五元以上贈麻紗旗袍料一件

多購多贈（批發不在此例）函購恕不寄奉

◉各團體致美當局函稿

▲請對不幸事件有公正答復

上海各界反對美水兵暴行委員會、日前開第四次常會時、會議決聯合各團體、致函美總統胡佛·及駐華公使詹森·領事克銀漢、近該會已擬就、不日即可發出、茲探得其函稿如下、「大美利堅合衆國總統胡佛先生閣下、駐大中華民國公使詹森先生閣下、駐上海總領事克銀漢先生閣下、敬啓者、溯自貴我兩國通商以來、迄今數十年、曾以租界及華工禁約問題、未免招致我國人民之反感、然以貴國政府與人民之遠識與勇讓、對於我國日謀親善、爲放棄政策之足爲我國人民所稱述者、爲取消藍租界、退還賠款、主張領土完整、仗義執言、贊助我國山東主權之恢復、首先正式承認我大中華民國之創設、首先與我國訂立基於平等互惠之關稅協定、因茲種種、博得我國人民之無限好感、而貴我兩國之邦交、日益敦睦、商務日益進展、乃於貴我兩國政府與人民毫無芥蒂、益臻親善之下、兩月以來、貴國兵民、迭在我國之上海、殺傷我國人民之不幸事情、有四件之多、（詳情另列一表）、不勝遺憾、查外國在華領事裁判權之廢除、與駐軍之撤退、爲我國政府與人民、根據國際之正義公平原則之合理主張、乃有數國、其識不遠、其讓不勇、更不能如貴國新近延收戰債一年之主張、博得世界同情、依然欲保持以前用武力政策、取得其在華特權、然未敢與國際之正義公平原則抵抗、諉稱我國法律程序、未臻完備、在現況之下、未能放棄、然以上述之不幸事件覩之、其法律秩序之不得完備、爲上述之特權所梗阻、夫貴國兵民在我上海、爲數佔全市人數極微、而迭次殺傷我國人民、破壞法律、擾亂秩序、皆出於貴國兵民、以挾有上述之特權、得避免我國法律之制裁、設使貴國在此狀態之下、法律秩序、能臻完備否、茲特敬請閣下、對於以上述四件之不幸事件、依照公正之國際慣例、予以滿意之解決、以免發生重大誤會、並尊重我國政府與人民之合理願望、將在華領事裁判權廢除、駐軍撤退、旅東西兩半球、貴我兩國之邦交、得無窮之休也、專此謹祝繁榮康健、」

◉西捕越界槍傷華警

▲九區黨部呈請嚴重交涉

本市第九區黨部、爲海格路西捕越界槍傷華警一案、昨已呈文、請市府嚴重交涉、茲錄原文如下、「呈爲西捕黑夜越界槍傷華警孔慶豐、請求轉咨市府、嚴重交涉、以重生命而保國權事、竊六月二十四日下午一時許、歲總楊子濤在海格路華界門牌二十五號、（即史密斯家）向英人史密斯索取工資三十元、斯時英人史密斯、不但不履行債務、反執鞭亂打、拒之門外、楊子濤不得已報告該管公安局六區二所、詎知事先已由西婦乘汽車飛報靜安寺捕房、旋即調來十四號西捕黑爾好施一人、（SVC五五〇號）、帶探楊籲生一名、將楊子濤喚入該西人住宅、正在爭論之際、六區二所公安局所派警士孔慶豐、關倫奐亦到、將進內查詢、即被西捕拒絕門外、警士方欲向其解釋、而該西捕不容分說、竟然開槍兩響、第二彈正中警士孔慶豐右臂、警士忍未還擊、一面飛報所內、一面將受傷之孔慶豐車送紅十字會醫院醫治、（據醫生云、該警士右臂傷愈後、亦成殘廢）事出後、區黨部即派員前往查明事實如上、並經訪問受傷警士、查出事地點海格路、係越界築路之一、管轄權本屬我國、警士前往查詢、在職權範圍之內、而靜安寺捕房、竟不顧及管轄問題、又不事先知照公安局、擅自派遣武裝西捕、越界闖入該西人宅內、拒絕我警士查詢、並悍然開槍行兇、實屬橫暴已極、若不嚴重交涉、我華人將無安枕之日、國權亦何能保全、爲特提出屬會第十一次常會決議、呈請鈞會咨市府嚴重交涉、務達道歉懲兇賠償撫卹保證諸目的、並請記功六區二所長劉雲舫、警士關倫奐、及受傷警士孔慶豐、以示獎勵在案、理合具呈鈞會准予轉咨市府、嚴重交涉、逕請道歉懲兇賠償撫卹保證等目的、並請記功六區二所長劉雲舫、及警士關倫奐孔慶豐、用示獎勵、以重生死而保國權、不勝迫切待命之至、」

◉國產商場 昨又推委員請願

國產商場案、經市府暨華董一再向工部局交涉、仍無結果、昨日商場派員再行請願、廠商損失、提出要求賠償、茲將昨日情形、分誌如下、

▲華董集議 工部局華董虞洽卿·袁履登·徐新六等、定七日下午在一品香、召集國產商場交涉委員、暨有關人員、再行討論商場案、商場全體職工、定今日下午三時、開臨時緊急大會、討論職工善後、並進行交涉步驟、

▲再行請願 國產商場交涉委員會、昨日上午十時、派張子廉劉慕蘇、赴市政府外交部駐滬辦事處、再行請願、要求迅予設法解決、市府由市長張羣、秘書長俞鴻鈞接見、勸令集衆交涉、統一交涉步驟、外交部駐滬辦事處、由科長趙鐵章接見、謂此係違背法權協定、應由市府辦理、當再函催迅予設法解決、

◉工部局董事會議紀

公共租界工部局發表本月一日董事會議情形、是日到中外董事十二人、麥克那登主席、續議公布委員會報告、某董稱、渠仍抱原來主張、認委員會建議之備報處、爲撙節經費計、無設置必要、雖予贊同、但大多數董事均認工部局在令納稅人了解局務上向少注意、今後當加意宣傳、現行公佈消息方法、尙欠適宜、往往易滋誤會、在華納稅人方面尤甚、且發表之稿件之體裁、亦不足以動人、致多被報界委棄、因此亟宜聘一資望素著之新聞家、慎擇市政消息、而發表之、其人格及地位、須能得董事會與各處主任之信任、又須直接對董事會負責、目下本局職員內無此人材、職是之故、卒由大多數通過、採用公布委員會建議、與日董提出之加聘日員一人動議、但某董仍聲明、渠等數人、因不贊成此舉、放棄投票、俾工部局得以試行若干時、藉見其所得效果、能否抵償所耗經費云云、嗣認可工程委員會與教育委員會會議錄後、提議華人女子中學職員案、某董謂、昨日教育委員會特別會議、決定推薦兩中國婦女爲校長與副校長、旋即通過、次認可財政委員會會議錄後、又討論上海婦女團體聯合委員會建議工部局各項委員會內應加入女委員一案、各董以目下教育委員會與檢查影片委員會既已有女委員在內、遂決定再於衛生委員會及音樂委員會、請該會各推舉婦女一人、加入爲委員、

◉商品檢驗局 派員赴日考察生絲等級

本埠商品檢驗局、近以我國生絲出口、對於等級問題、素乏研究、故擬派技術官兼絲檢處主任繆鍾秀·技術官兼研究課主任李耀邦二人、赴日本考察生絲等問題、以作國人之參考、茲悉繆李二君、已定本月十一日啟程赴日、

◉錦新綢廠工潮

法租界藤坡賽路錦新綢廠、前日發生停工風潮、其原因初係包車夫藏在木箱內大洋十三元、不翼飛去、當即報告賬房職員潘慶嘉擔任調查、發見工人朱子金織機上有一鑿子、不問情由、即誣指朱子金所偷、雙方遂起一度爭執、即告平安、工人亦照常工作、不料至晚（即一日夜班）忽宣佈停工、拒絕夜班上工、第二日雙方呈請社會局調解、社會局即派王永調查、並於昨召集調解、工方堅請從速開廠、方可談判其他、因此次糾紛、不過少數工人、不關全體、廠方何得全部停止工作、應負全責、但廠方仍堅持開除工人朱子金等、方可開廠、雙方相持甚力、談判無結果、聞工會方面、預備今日發表宣言、請求各界主持公道云、

▲尙有本埠新聞轉入後頁

LISTERINE TOOTH PASTE

百福牙刷 面面俱到

百福牙刷之更有効益，因其品質精緻，構造合於科學原理，其頂端簇起，刷面作鋸齒狀，齒縫齦下，無不刷到，每次可使齒齒十分清潔，常套黃匣出售，認明百福英字爲記。

李施德霖牙膏 可使齒牙光潔

李施德霖牙膏，爲李施德霖藥水廠家出品，怡美爽適，立除早晨口間之濁味，功能潔齒而不傷齒質，撲滅口菌以防牙朽，以免齦患，所費且較別種貴重擦牙品爲廉。

著名之牙刷……著名之牙膏

請二者並用以得美觀之齒以得健康之齦

每日宜用百福牙刷與李施德霖牙膏刷牙兩次。則一切污翳除去。齒質顯露潔白。其迅速當爲君所驚異。請試用此兩重清潔作用之合用品三十天。各大化學藥品公司均有出售。

（四）

Pro-phy-lac-tic TOOTH BRUSHES

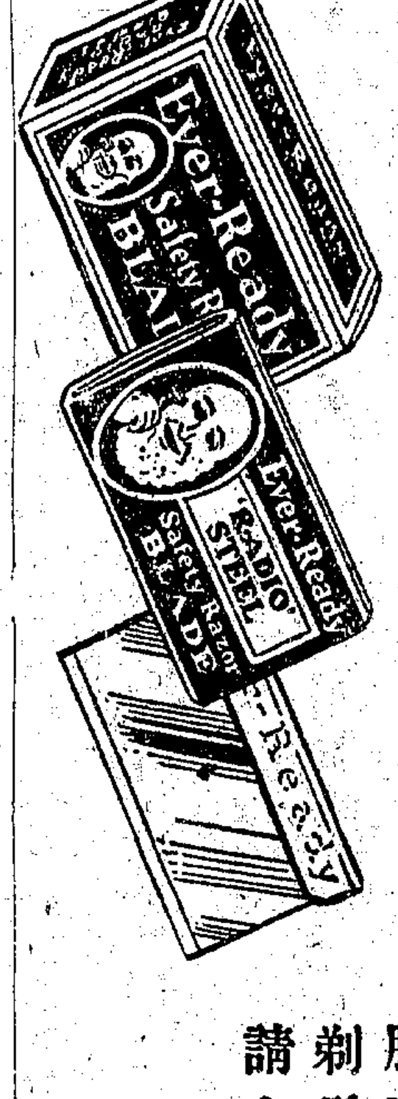

購時請認明此老人頭牌此爲眞正「常備」刀片之標記

試用「常備」刀片剃鬚 保能輕易舒適衛生

『常備』刀片

謹防皮膚傳染病。宜用眞正「常備」刀片以自家剃鬚。此片堅韌强健。並非如別種之脆薄易壞。一片可爲佳妙之剃鬚次數更多。非常經濟。請今日即購一盒而用之。

上海江西路三六七號 華商新華行獨家經理

4

Ever-Ready Blades

月裡嫦娥牌 蚊香

長夜燃點 功効偉大

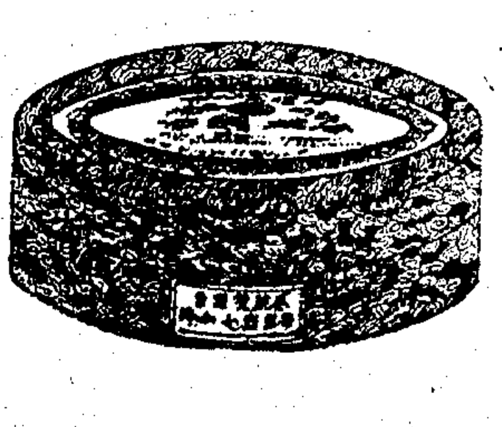

永和實業公司出品

發行所上海老北門

本埠新聞二

◉對荷外交會電請抵制渣華輪船

▲擄閉女客沉溺生人 ▲歸國僑胞備受慘禍

渣華輪船公司萬福士輪、生沉搭客數十人、金馬輪擄閉女客陳盛氏、聞者莫不髮指、南洋厦門各界、正在進行交涉中、現受害人代電本埠對荷外交後援會、請予援助、後援會以職責所在、已爲電請各界「本愛種之熱誠、爲切實之援助、探錄原電如下、

各報館轉各機關·各團體·暨國內外同胞公鑒、頃接歸國僑胞黃憲斌·陳天送·吳魁·黃生桃·傅璧金·周桂花·林登炎·林鳳文·江順發·高神珠·劉炳榮·蕭春鍈·梁記岸等電稱、竊憲斌等搭荷蘭渣華公司萬福士輪回國、備受該輪虐待、茶湯既乏、淡水亦缺、飯食不堪下咽、坐臥皆無隙地、(該荷輪在海關註册、祇容二千八百五十八人、乃竟貪圖厚利、濫載至四千人(以致搭客擁擠、無處棲身、)乘客既饜寢食、病魔於以降臨、該荷輪不念孽由已作、反將乘客犧牲、離叨(即新加坡)三日(投七人於海、及到香港、又棄二人於港外、將抵汕頭時、再沉半生半死者七人、病者一人、迨抵廈門、又投一人於漁船往來之潮流內、按該荷輪來廈、未及一旬、在船上被强指爲重病移往密室處死可查者在三十人以上、當其綑人投海、不論其氣息未絕、四肢能動、凡一遇華人暈船停食靜臥者、即認爲有投海之資格、一律擲諸巨浪、其尤慘者、有閩僑某氏、送其六十餘齡老母、及八歲之妹返國、該僑在船染恙未死、即被該船主揮令船夥包以鐵板、拋入海中、其母匍匐抱住該荷人之足求饒、荷人不理、其母亦憤痛而死、與該受驚未死之幼女、同葬魚腹、全船搭客、無不墜淚、該荷人則談笑自若、其忍心害理、賤視華人、可謂達於極點、更有一事、較蕭信庵被汚尤酷、亦發生於渣華公司所屬金馬號、緣有蘇坡僑商永春人陳金杏、於五月三日、自廈偕其妻盛兇娘、携幼子、乘金馬赴叨、在水途中、盛氏往水喉頭洗滌其幼兒衣服、忽然失踪、經陳多方調查、多數搭客、均謂荷水手房中有婦人呼救聲、但不見其人、陳乃要求船主檢查各艙、當被拒絕、翌日、再要求往查、該荷蘭水手房均空寂無人矣、似此在船擄奸婦女、實屬窮兇極惡、憲斌等目擊心傷(除另發布通啓、奉勸內外同胞勿再附搭渣華公司所屬地獄輪、自尋死路外、貴會爲對荷外交後援機關、想難坐視不問、故敢將情奉報、乞祈一致援助等語、據此、查荷屬政府虐待華僑、備極慘酷、已爲僑衆所疾首痛心、今荷輪復如此橫逆、實爲稍有血氣者所萬難忍受、應請各界共發慈悲、同伸義憤、一面請求我海關扣留該作惡之賊船、一面自動抵制渣華公司所有船隻、至該公司覺悟改過而後已、謹此建議、企待公裁、中華民國對荷外交後援會叩、

◉冒充國府顧問購械案續審

▲來發未見正式公文 ▲貿然訂約亦復不是 ▲兩份合同內容稍異 ▲德人勞夫大發牢騷

世界著名軍事偵探畢克、及勒味司蓋、近被來發洋行主英人來發氏告發冒充國民政府軍事顧問、以購買價值一百八十萬元之軍火爲由、僞造圖章文件、希圖欺騙等情、業由總巡捕房將該兩西人拘獲、提起公訴、詎被告則稱實係來發秘售軍火於粵方、爲彼等偵知、竊得其合同、已向南京政府報告等語、已詳記前報、

▲各關係人皆到案 昨晨、是案經由特區地方法院許載栻庭長開第一法庭繼續審理、凡有關係之證人、皆經捕房通知到案、以資質證、許庭長先傳告訴人來發訊問兩被告往來發洋行談判購買軍火情形、

▲第一次會面情形 據來發譯稱本年五月廿二日第一被告勒味司蓋先至、自言彼係國民政府軍事顧問、穿少佐軍服、未幾、第二被告續到、對我及勸指行軍禮、自稱名克利基亦先南京國民政府軍事顧問、且與軍隊甚有關係、但未言明有關係軍隊之名目、彼並云不諳英語、而事務忙碌、一切可與勒味司蓋接洽、因彼與勒所負任務相同也、該兩人之來、據彼等言、係由勞夫所紹介、代表國民政府採辦軍械、是日係初次會見、所談均購械手續、並未提及購械數目及價額、而勒且云、彼等與一軍界要人同行來滬、詢其名曰張發英、乃南京政府軍需處之代表、此爲第一次會面之情形、

▲向銀行開一戶名 至五月廿四日下午、兩被告又來我行、張發英亦與偕來、是日談話時、有卡羅氏在場、我對被告等言、購買槍械、須先由買方將款存備銀行、驗得委派採辦軍火之公文、並問存款銀行開就往來戶名、然後方可訂正式合同、我因與張初見、特給以名刺、而張則以未備本人名刺、向我表示歉意、彼亦未言係張發奎之弟、至須存款若干、當因不知此項交易能否談妥、故是日未以數目相告、

▲第二次商訂合同 直至六月四日、第三次談面時、始談及購械種類數目、計手槍一千二百五十支、每支附子彈五百發、來福槍六千五百支、每支附子彈一千發、兩共價洋一百八十萬元、

▲購械合同之兩點 捕房律師博良即將告訴人送交捕房之購械合同呈案、並稱此合同有兩點、應請注意、(一)合同係由張發英個人名義與來發訂立、而張等往來發洋行時、均謂奉國民政府委派、互相矛盾、(二)合同載明該項槍械運往廣東、或其他口岸、旣係國府委令購械、何以又將槍械運卸於粵、故此兩點應請細予推勘、俾得眞相、究竟被告係國府委派、抑屬粵方之人、

▲張發英簽訂合同 許庭長旋仍繼續問來發訊問、合同究與誰訂、來發譯稱、係與張發英訂立、共三份除一份存我處外、兩份由我與證人簽字後、交給兩被告着轉送張簽字蓋章、再以一份、呈請國民政府審查核准後、方訂正式合同、故此猶屬草約、遂用張個人名義、俟訂正約時更正、至槍械雖經合同載明、運卸於粵、然他埠亦可交卸、非專指粵一處、關於此點已於合同第七欵詳載、

▲覓證人合同簽字 而我所重視者、實不在此、以爲畢係國民政府代表、則彼等必於往銀行存欵時、提出正式採辦軍火之公文、否則銀行方面、亦不肯冒險受其欵、允其開往來戶名、提存數額、依照合同規定、爲百分之二十五、克利基(即畢克)因此乃提議着我覓兩證人、亦於合同簽字、原定六月十日同往指定之大通銀行、由彼方將欵提存、並交閱一應公文、而張發英亦定是日在該銀行會見、故我遂先致函該銀行洋經理關照、

▲假冒名義事發覺 及屆十日之晨、該銀行買辦、以電話向我云、已有人赴該銀行接洽、我即詢以其人面貌、則所答頗不似張發英、我甚疑惑被告等行動、有類欺騙、是以未往該行、(傅良律師是時又將來發致英領事署託爲調查之信函等件呈案、謂可供參考、)是日即致函英領事署、託向南京方面調查、兩被告究竟是否國民政府之代表、兼詢問運械護照事件、至六月十三日(接英領復函、正擬繼續調查、而十五日勒味司蓋假冒我名義、向美泰印務局私刻假圖章之案發覺、遂報告捕房、並將購械事和盤托出、請捕房併案辦理云云、

▲被告律師之詰問 被告代表律師、遂向來發詰向定購槍械手續、是否先閱正式護照公文、然後再訂合同、來發答稱、當然如此辦理、該律師乃向之曰、汝此次旣未見其公文、又未知其已向銀行開就往來戶名、而貿然與之訂約、倘買方爲共產黨、抑或係土匪、豈不蒙濟寇以械之咎耶、來發則稱、我無此疑心、當時深信其爲國府委派、且有人介紹、又稱合同上之字(而由我簽、但其印章、則非我蓋、我簽字時、張發英並不在場、而張之簽字、我亦未見、

▲兩合同顯有出入 被告律師問畢、將被告所執之合同一份提出、博良律師見之、當請求法庭掷閱、詎與原告所執之合同核對之下、頗有出入、蓋被告提出者、證人名上、冠有担保字樣、而原告所執者、則僅證人而已、當由捕房律師汝葆彝聲請將此兩紙合同、均予存卷、以便聘請專家鑑別眞僞、

▲證人勞夫之陳述 嗣傳見證德人勞夫訊以介紹被告向來發購買軍火經過、據勞氏譯稱、因彼於一千九百二十一年、與一德人做某種交易、延至今年春間、方將談妥、第二被告(指畢克)忽至渠之公司警告渠速將該項交易停止進行、否則將有不利、其時第二被告自稱在華界某機關服務、渠因其一言、即赴德領署探聽、經領事諭知與第二被告所言相同、故深信其爲人、五月中旬、彼又至公司、謂現已充國民政府顧問、渠因其前言不謬、當然置信、旋彼談及欲辦軍火、渠乃告以友人來發係以售軍火爲業、並將行名濟給閱、第二被告遂去、越數日、又偕第一被告同來、渠以所業、並非軍火、憚與周旋、乃向該兩人告罪、請速離去、免碍渠辦事光陰、並未爲介紹、今忽牽涉渠名、誠屬不解、言下頗不以被告等行爲爲然、

▲卡羅與畢克之言 繼傳證人卡羅、訊問其簽字於合同上應負之責任、並訊以與被告相識否、卡稱與畢克已見過四次、至簽字作證、則係徇來發之請、但簽字時、該合同上無担保字樣、所簽之字、不以個人名義而用我之公司名義者、前係畢克所要求、許庭長因卡旣稱與畢克見過四次、乃命畢克對質、而畢克却謂向未與之謀面、訊至此、已午後一句餘鐘、許庭長宣告退庭、兩被告還押、候改期續訊、

介紹名醫 李愼微先生

浙江縉雲李愼微先生、名定舉、業於日本千葉醫科大學、經浙江省特派赴歐洲各國考察醫學衛生、任紅十字會醫生浙江公立醫藥專門學校校長兼診察所長浙江省立傳染病醫院院長先生醫理精深經驗宏富兒科內科尤所專長同人等業與商定在愛多亞路三茅閣橋東紗布交易所五樓A字一百五十一號(東首電梯直上向右)設立診所以便病家特此介紹(診察時間除例假日外每日下午二時至四時)

王曉籟 褚慧僧 周守良 徐寄廎 沈鈞儒 周佩箴 田多稼 張申之 郞志豪 余華龍 陳錦量 成仲咸 王漢良 殷鑄夫 王延松 沈任夫 周健初 許達夫 朱勛丞 許朋非 計仰先 胡鳳翔 趙明心 查人偉

專治婦女不孕之靈藥

▲無論老少婦女、有病無病、或婚後多年、永不懷胎者、

▲如能依法服用、均可立即得胎、負責保證、不靈還洋、

本行發行之先天紅一藥、專治婦女之不能生育、或生育艱難者、有藥到胎生、百發百中之妙、無論年老年輕、有病無病、經停經滯、血虛血症、精血久耗、種種障碍生育、生機已絕者、一經服用、立能在三個月後、保險得胎、即已患乾血癆症、亦可於一月內、萬試萬驗、洵爲種子之秘寶、沒有兒子的救星、也是女界保障生育之仙丹、照常服用、所用藥料、均保珍奇貴重、萬金難覓、爲取信服者起見、特保證、且轉經懷胎、均望保險、倘有不靈、憑單退洋、每瓶價洋五元、外埠郵購、寄費加一、詳細仿單說明書、函索即寄、

◉上海五馬路(雲南路口)七三八號 晶晶大藥行發行

◉沙船與海盜劇戰

▲大戰五小時殺盜十餘人 ▲船夥死三人船貨幸保全

山東萊陽縣沙船金同福、由大連裝貨來滬、途遇溫台幫盜船五艘、互相開火、劇戰五小時之久、擊斃劇盜十餘名之多、船夥因傷重斃命者三人、玆分錄詳情如次、山東幫沙船、鑒於近來海盜充斥、橫行無忌、咸有戒心、各船均備有禦盜槍砲、並在船之兩旁裝製鐵板、船旁之外、裝有鐵絲大網、使盜船不能靠近、

▲中途遇盜 金同福沙船、由大連裝載本埠茂興·啓信·兩號牛荳油八百〇一簍、開駛來滬、於上月二十五日午後一時、駛抵吳淞口外蛇山洪洋面、忽見盜船五艘、初以爲商船因其船身頗大、均係寧波釣船、故未防備、旋見五盜船將其團住靠近、盜衆百餘人、皆溫台口音、各執手槍、擬躍登該沙船、船夥始知遇盜、幸兩旁有鐵絲大網、盜不能入、

▲雙方開火 衆船夥遂持槍準備、匪衆亦加預備、遂互相開火、該沙船共有船夥十七人、船內備有土砲兩尊、小鋼砲兩尊、快槍六支、而盜匪衆多、槍械精銳、且有炸彈火藥包等拋擲、於午後一句鐘開火、其時槍砲連連不絕、各船夥均精神十倍、奮勇抵禦、

▲劇戰情形 該沙船幸有小鋼砲兩尊、轉礙靈便、異常得力、盜衆不得逞凶、遂用炸彈及火藥包拋擲、一彈擲於桅檣旁炸裂、致將船夥朱業祥炸傷、並燒燬大蓬、船夥于永錫腿部、中槍彈一粒、又一船夥于代正站於天棚之上、被盜擊中、當即落海身死、劇戰至五時、被該沙船之小鋼砲轟中一彈、盜匪十餘人、似竹排然倒下、其時盜衆已勢窮力竭、不敢戀戰、遂相率而逃、然而船內受傷盜匪、已不在少數矣、據稱、各船夥均精於技擊、故槍無虛發、此戰共耗子彈祇三百餘顆、

▲傷重斃命 該沙船自將盜擊退後、因大蓬已燬、失去行駛能力、致在該處停泊、然受傷之朱業祥·于永錫·兩船夥、因無醫院可送、延至第四日、因傷重而斃、該沙船直至前(三日)日、由耆民孫保齋乘過路便船到淞、託徐成泰經報稅行代雇小火輪一艘、前往將金同福沙船拖至吳淞、昨晨在淞購買棺木兩具、將朱·于·兩船夥屍體棺殮、暫厝四明公所、以待卸貨後、帶歸原籍埋葬、該沙船俟事畢後、遂於昨日正午開駛赴滬、以便卸貨、

處此烈日炎威之下 惟有無敵牌

蝶霜

是您嬌容的忠實保護者！

▲無敵牌蝶霜質地細潔、絕無油膩、善能吸收皮膚內油垢、而化解之、當此盛暑、面部分泌最盛之際、用之最宜

上海家庭工業社出品

各埠大商店均有出售

攝影界三大貢獻

「聲」「色」「形」「影」是永久不滅的！

▲攝影是最高尚，最時髦，最有用，最生利的學問!!

▲學習攝影可以增加人生的樂趣，解決失業的恐慌!!!

「標準露光儀」 攝影成敗之關鍵端在露光時間，每日因露光不正確而遭失敗者不知凡幾，金錢損失，機會錯過，誠可歎惜。攝影名家高維祥林澤蒼二君有鑒於此，耗盡數年之心血，最近發明「標準露光儀」。全世界所有的同類用法極易只須將當時之「天氣」及「時刻」對準，即得各種景物各種光圈全數之露光時間，且可兼用於活動影片機，構造精巧，攜帶便利，無論何地何時均可使用，用假象牙精製，每只定價一元，現售特價八角，較諸舶來品遠勝多多，已在各國報請專利。中國攝影供應社製售 購請從速 上海南京路五十六號 只以一千只爲限，現已出貨

「新光攝影指南」 一般學者所必欲知而苦無從得知者，對於一般攝影失敗之原因，詳加剖析，於攝影之經濟及研究之方法，尤三致意焉。內有「攝影學術上基本名詞之註釋」「構圖原則及其舉例」「感光藥膜之製法」「配製顯影藥液之原則及其過度五十倍至五百倍之處置」「前景與背景之配置」「黑度曲線之意義」「露光不足時之補合」「依構圖之原理自底片選出最有精彩之底片」「露光惟恐不正確之顯影法」「不得已而露光不足的照片」「怎麼可使你的底片產生最優美的照片」「各國美術攝影之特長」等等節目多至一百二十六則，外加表式藥方多種。是書爲留德攝影學者高維祥先生最近之著作，三百餘頁，取材新頴，豐富得未曾有，足以補充攝影良友之不足，實爲研究攝影者一得之心作。手此一部，以後攝影不再失敗，及對於攝影之學理方面與應用方面有深切之了解。書已付印，十月間出版。精裝一册，定價二元，現售預約一元，只收成本，樣本函索附郵二分。

「晒像用黑度計」 用以求得晒像所需之曝光時間，用法簡便，只須將此黑度計放在底片與相紙之間，對光一晒，取出顯定影，一試便知正確之曝光時間，無論底片厚薄，何用燈光及像紙(快慢不同)，絕對無須經驗。用法簡便，人人可試，此計原係留德攝影學者遇衛博士(Dr. E. Mayer)(即發明Justophot及以攝影的油畫著名者)所首創，經高維祥氏學友改良，現在製造中，月底出貨，每只定價五角，外埠加寄費。此外尚有高君著作「應用光化學」「近代美術攝影傑作」「美術人像之研究」「攝影的技術」諸本尚在編印中，此先露佈，暫不發售預約。

研究攝影之絕好機會▼ 本社注重基本學理之應用，教材新頴豐富，自置「實驗研究室」「圖書館」及「照相室」，爲國內研究攝影學術唯一正則之機關，自開辦以來，報名者絡繹不絕，講義已經陸續出版，發給學員，教授懇篤，指導有方，與因襲相傳者不可同日而語。社長高維祥先生，著作等身，學識豐富，畢業國內著名大學後，在德國國立工業大學攝影學院博士科攻讀多年，得有學位，許身攝影技術及照相化學之第一人，現設函授部專修科，招生傳授最新學理，修業期限一年，學費僅收五十五元，凡屆本社學員均贈以「標準露光儀」「新光攝影指南」「晒像用黑度計」及其他刊物，並享受質問之自由，以示優待，凡有志攝影學術者不論遠近，不限程度，盍興乎來，必使學者成功滿意，光大其生計，函索詳章請附郵票三分即寄 上海南京路五十六號 新光攝影技術社謹佈

◉吳淞籌設海濱樂園

▲先立露天舞場 ▲擬兩週內開幕

吳淞海濱一隅、風景天然、故每屆夏秋之間、中外人士、到淞至海濱遊覽者、絡繹於途、近以天氣炎熱、每當夕陽西下、汽車絡繹於途、經公安七區統計、每日約有三四百輛之多、惟一般遊人、除遠眺海中風帆沙島外、苦無一相當娛樂之地、作暫時休息、視爲憾事、淞地政商各界有鑒及此、擬就海濱闢一規模較大之藝場、增設高尚娛樂數種、以應遊人憩息之需、現已擇定砲台灣海濱旅館東首基地一方、作爲改建園場之用、昨日下午一時、假海濱旅館開第一次籌備會、除當地紳商外、各機關長官均出席贊助、議決定名爲海濱樂園、公推商會主席鄭樹珊爲籌備主任「負責進行、所有建築費用、由各發起人完全認足、並先行計劃露天跳舞場、即日興工赶造、預備兩星期內竣工開幕、其餘電影場及海水浴場等、刻正在計劃中、屆時歇浦潮頭、除車塵帆影外、當又有一番熱鬧也、

◉太保阿書僞參謀長李企桓在滬被逮

▲承認往事 ▲今悔前非

市公安局偵緝隊長盧英、日前忽據眼線密報謂、現有前太湖已被正法之匪魁太保阿書徐天雄部下之僞參謀長、金山人、李企桓、刻已潛踪來滬、匿跡唐家灣二十二號大和米號樓上、請速派員往捕等情、盧隊長據報、立飭偵緝員淩天鵬·張應聘·侯昇漢·等按址往捕、當場將李拘獲、並抄獲現欵三百三十二元、一併解送到隊、經預審一過、李已直認前曾隸太保部下爲僞參謀要職、當時司令部即設於金山李之住宅內、現太保旣已伏法、彼已頓悔前非、希望將來改過自新云云、訊畢、當即備文申解司法科核辦、

◉本月七日市內車船事務照常辦理

本月七日、爲上海市政府成立紀念、並在市中心區、舉行新市政府奠基典禮、放假一天、比聞本市財政公用兩局、以此時適當秋季開始各種車輛繳納月捐季捐之際、驟停一日工作、頗不方便「且市內貨船划船、亦於七月份內換照繳捐、工作繁忙、故已商定本月七日、所有財政局所屬各稽徵處各船捐處、公用局所屬各車務處各船務處、並不停止車輛船舶兩部分事務、均照常辦理云、

◉烟酒牌照稅開徵展期

江蘇上寶川崇啟烟酒牌稅稽徵分局、顧道生局長、自七月一日到局視事、原定本月十一日啓徵、玆有外業承辦川崇啓三縣、局方爲稅收便利、遷就從事、政府此次撤銷包商、以杜中飽、而裕稅收、烟酒商民得免苛擾、上寶兩縣、由顧局長收歸自辦、加緊徵收、本市烟酒兩業昨日均派代表赴局請願、要求減輕負擔、顧局長因受多方責難、當於三時晉京、向關局長請示核辦、約下期返滬、再與該業代表、磋商徵收辦法、俾免疑問、發生意外風潮、大致可獲寬格辦理、以示體恤、恐開徵之期、又須展至二十一日云、

◉乍浦女子不發育

▲成婚未幾即離婚 ▲是否石女猶疑問

住居城內蓬萊路二號烟紙店樓上鄧局信差上虞人呂道生、年二十七歲、於前月杪、憑媒劉節南等作伐、娶乍浦周慧定女士爲室、周年二十四歲、姿容娟秀、婀娜動人、詎料婚禮成後、送入洞房、呂與新娘同衾之際、覺新娘胸脯兩乳、完全不與與男性無異、遂疑係雌孵雄、翌日稟告老母、而母子皆怪媒人之唐突、當由媒轉邀女母等詰責、其母不能答、祗謂伊女月經從未來過、呂因毫無證明、遂伴女士至上海醫院檢驗、據醫云、此女發育不健全但據某中醫云、係石女不能生育、呂因經紀人家、娶妻化費數百元、今娶此不育石女、有何用處、迫令原媒着女母賠償婚時所

三馬路浙江路 清一色 四馬路 燕華樓

一元二角 大小六味 內有魚翅

星期和菜 逢星期日 更換菜色 三五佳友 最爲適宜

100＋1＝0

神奇算學之說明

(100)是假定有蚊子一百隻。

(1)是表示燃着三星牌蚊煙香一盤

(解)茲有蚊子一百隻。如點三星牌蚊烟香一盤。則蚊子皆已飛去。故結果等於零矣。

三星牌 蚊煙香 品質純粹 功效偉大

中國化學工業社出品

總公司 上海河南路四四四號

天津分社 天津估衣街歸賈胡同

青島分社 青島四方路二十九號

白濁專家醫生

姚佐頓根除白濁丸

諸君曾服諸般白濁丸不靈者不可不試

每瓶二元 小瓶一元

各埠藥房及先施永安均有出售 總發行所上海三馬路大舞台對面

姚佐頓大藥房啓

上海寰球製帽廠

本廠自遵先總理實業救國遺訓。創製「國貨呢帽」以來。因品質精良。式樣新穎。早蒙愛國同胞贊美。現更作進一層之研究。特聘專家。以科學方法監製。所有出品。非但久戴不改常態。即逢暴雨。亦能保其顏色式樣」。科學萬能。此則敝廠獨優之點。「價廉物美」。洵足當之。茲更蒙政府特許。予以「勝利」「躍馬」「人球」商標專用權。二十年。及以機製洋式貨物稅辦理。行銷國內。除經由第一關照章完納後。免予重征。運銷外洋。概予免征。以資維護。凡「有意經理推銷者。」幸勿坐失機會也。

呈准免稅 註冊商標

勝利

躍馬

人球

●●廠設閘北橫浜路五六一號 總發行所天津路六六號●● ●電話六三二六四號●

經理處 ▲上海法租界大馬路紫來街口怡源洋貨號▲ ▲漢口帝王宮街怡豐裕洋貨號▲ ▲杭州火藥局街華記號▲

(帽業注意) 本廠帽坯。乃純採高等羊毛。由歐洲技師監製。質地柔韌。色澤光潔。較諸舶來品。有過之而無不及。現因出貨迅捷。除自用外。尚有盈餘。特以「廉價出售」倘荷惠顧。無任歡迎。

肺癆療法之新發見

德國肺病療養雜誌抄譯

◉何謂肺癆菌？

肺結核菌（卽肺癆菌）係桿狀之細菌。其體形爲直。或稍彎曲。長徑約一透遮之百萬分一五。非肉眼所能見。據一定之方法。以熟練之手段。製爲染色標本。用六百倍至一千倍之顯微鏡檢視之。始克窺知。實爲極小之物也。

古昔之時。中國名之曰癆咳蟲。現今則人皆知結核菌爲肺病之蟲。不屬於動物界之系統。蓋吾人之周圍。有無數之下等微生物存在。卽通稱么微有機體。爲肉眼所不能見。此么微有機體。分爲動物性與植物性二種。屬於動物性者曰原始蟲。屬於植物性者曰黴菌。此下等植物之黴菌。屬於隱花植物之一科。無葉綠素。黴菌之中。又視形狀性質。分爲「絲狀黴菌」「芽性黴菌」「分裂黴菌」之三種。

◉肺癆菌之殖民政策

分裂黴菌之繁殖。本諸自身之分裂作用。卽自一而化爲二。自二化爲四。日漸增加。故有分裂黴菌之稱。人類及他種動物。往往因之發生疾病。故稱曰「病原菌」因形狀之不同。又分爲「球狀黴菌」「桿狀黴菌」「螺旋狀黴菌」之三種。肺癆菌卽分裂黴菌中之桿狀菌。

肺癆菌。在肺病患者之痰中。混之最多。常視患者病勢之輕重。而有增減。據德國海角雷兒博士謂。肺病患者之痰一塊中。含有三萬萬之結核菌故小時內咯痰一次者。一晝夜中有七十二萬萬之結核菌。自結核患者之體內而排出。散布於空氣中。世間之人。日夜被其侵襲。然此多數之病菌。果何自而生乎。蓋分裂菌之本體。有分裂作用。已如前述。其日漸增加繁殖者。職是之故。起始時原屬一個黴菌。其後日漸分裂。由一爲二。由二爲四。依次遞推。增殖之勢力。日漸廣大。今試假定增殖之速力。每一小時。營分裂作用一次。則二十四小時內。一個之黴菌。已化爲一千六百萬個矣。由是以觀。則下述之事項。可推測而知。

（一）黴菌繁殖力之如何旺盛。

（二）究因何故而患者之體中。發生無數病菌。

（三）患者之痰。究因何故而有無數之肺結核菌。

◉肺癆菌之抵抗力

肺結核菌之抵抗力。非常强盛。推知其抵抗力之大小。爲肺病豫防及治療上之最緊要者。結核患者之痰。故置空氣中時。結核黴菌之生存。可達半年以上。置於光線缺乏之暗室內。則一年以上。尙得保其生存。此種黴菌。對於寒冷之抵抗力。尤爲强大。遇攝氏零下十度之寒冷。經六七星期而不死。對於溫熱之抵抗力。亦較他種黴菌爲强。他種黴菌。遇攝氏六十度之溫度。經二三十分鐘。便行死滅。而此種黴菌。須八十度之溫度。經二三十分鐘。始克死滅。惟對於日光之抵抗力。最爲薄弱。遇直射之日光。經五六分鐘便死。遇攝氏百度以上之溫熱。一二分鐘便死。若就消毒藥而論。肺病患者之結核菌。在二十倍石炭酸水中。歷三十秒鐘而死。在百倍石炭酸水中。歷一分鐘而死。在千倍昇汞水中。歷十分鐘而死。

德國愛世滿博士製

生理的肺臟的愛克斯線像

第八十二圖

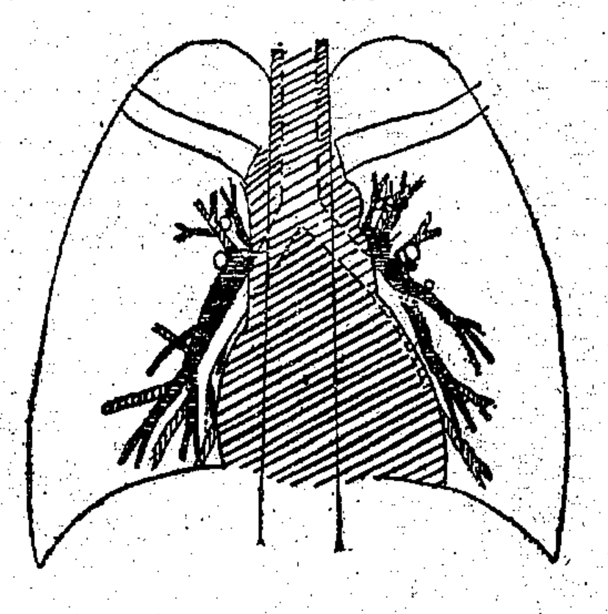

◉肺癆菌脫蠟殺滅法

蓋肺結核（卽肺癆）之原因是結核菌。而此菌一入人體內。則於該處。便成結節。以斷血行之路。又結核菌能分泌一種抗酸性蠟質。包圍其體。以防禦一切外來藥力之侵入。故雖用種種殺菌藥。內服或注射。終不能達其病菌之實體內。歷來醫家所慣用之自然療法。對症療法。理學的療法。血清療法。藥劑療法。及其他一切治療法等。尙未完全成功。而肺病無藥之說。遍傳於一世者。因未知此深奧學理故耳。由此現代結核學者。根據上述之學理。繼續研究。不遺餘力。結果竟成此殺滅肺癆菌之化學聖劑。名曰三那星 Sanosin 此藥係滅肺癆菌發明者德國考克博士與肺癆菌脫蠟術發明家德國柏格爾博士之最新醫理而發明成功者。據現下德國瑞士及其他各國諸肺病療養院之實驗報告。此藥有滲透肺病竈之結節及溶解蠟質之作用。如有殺菌力。能根治一二三期之肺癆。確有萬試萬靈之特效。在中國。業經國民政府中央衛生試驗所化驗。藥性和平無毒。絕無任何副作用。玆略舉醫治作用於下。

（一）設於試驗管中。實驗「三那星」之藥力作用。則一分鐘後。結核菌皆消失其抗酸性。至三分鐘後。則此肺結核菌。完全殺害。無一倖免。

（二）依動物試驗。則發見「三那星」能滲入結核病竈內。設檢查其病竈內潛伏之結核菌。則盡失其抗酸性。此足證明其蠟質之完全溶解矣。

（三）如患者內服「三那星」一星期左右。則立見咯痰稀釋。體熱下降等良好狀態。

（四）更繼續內服「三那星」達三十天至六十天以上。則顯見體重增加。食慾激進。一切症狀。逐漸緩和。終達其回天再造之偉功。

◉奉送三那星實驗報告書及肺病療養指導書函索即寄

●上海仁記路三十五號（卽四川路仁記路口）美商愛世閑洋行科學部啓

費之欵方休、昨聞此事業經兩方邀請律師調解了結、由予貼償、立據永遠脫離關係、女母挈女乘輪遄返乍浦原籍矣、

◉紅會時疫醫院今日開幕

中國用新法注射生理鹽水、以治霍亂、創始於前淸光緒時代者、爲中國紅十字會、前副會長沈仲禮・及西名醫柯師・王培元等、迄今已二十餘年、每年夏季、時疫流行、該會卽設立時疫醫院於天津路、現因舊址翻造房屋、特於靜安寺路新世界北部隔壁福源里、六至八號、繼續開辦、今日舉行開幕禮、函請各界參觀、該院院長、爲王一亭・虞洽卿・聞蘭亭・王曉籟・王培元・等、已請王振川・周鴻章・張丹卿・諸醫師日夜輪流、悉心治療云、

◉周苓花訴請離異

▲鄔惠卿離家三載生死不明

甬婦周苓花、現住虹口新記浜路底祥康里三百〇八號、近延顧昌元律師、向特區地方法院請求與現爲西崽之伊夫鄔惠卿離異、昨晨九時許推事升座民九庭傳訊、被告不到、由法院指定特別代理律師到庭、據周苓花述稱、於民國十年十一月十八日、憑媒與被告在甬結婚、雙方感情尙稱不惡、後以被告來滬爲西崽、乃相偕到滬同居於虹口永吉里、當時朝出暮歸、相安無事、詎近來被告與杭州女子名德者姘識、熱戀異常、置家用於不顧、氏無資爲生、將衣服首飾等物、典質殆盡、不得已回甬娘家過活、不幸氏母患病故世、家中又乏兄弟姊妹照顧、生計困難、遂單獨來滬、尋夫不遇、流離滬上、迄已三載、被告顯爲遺棄、故請庭上判准離異云云、許推事核供、諭開始辯論、原告代理律師起稱、本經過情形、已由原告詳陳、毋容贅述、現依親屬篇一千五十二條第九欵之規定、如生死不明、已逾三載者、卽可提起離婚、被告特別代理律師答辯後、庭諭下星期六宣判、

◉葉增壽被綁

甬人葉增壽、字貽慶、在外灘二十四號開設中孚行、專營呢絨疋頭等業、其住宅在楡林路三百六十九號、昨晨十時左右、駕四五二九號汽車赴行辦事、行至近勝路保定口、忽遇綁匪三人、兩匪執有手槍、將葉連同汽車綁架而去、當時同車者尙有其妻范氏、綁匪預候途次、見車駛來、卽出槍喝令停止、一面將范氏及車夫梅關根驅逐下車、由匪自駕、絕駛而逸、事後匯山捕房聞訊、立派探員查緝、一時尙無端倪、葉今年四十一歲、營疋頭業、爲時已久、惟聞近來因金潮關係、虧耗甚巨、家道已不如前、其所坐之汽車、係一九二四年式之飛霞脫、平時出門、總在九十時間、車夫僱用已六七年、以前雖接有嚇詐信、亦未注意、最近一次、則在去年秋季、

◉少女被矮子强姦

▲李袁氏提起訴訟

▲索賠瞻養八萬餘兩

寓居法租界嵩山路二十七號門牌之婦人李袁氏、近延葛成律師、具狀向特區法院控訴七浦路慶里八百零二號門牌之六十二歲本地婦人陸黃氏、串同李矮子、將其十四歲女兒李桂玲强姦等情一案、其訴狀內略稱、氏女桂玲、於本年廢歷二月二十九、因氏弟久病、適陸氏來舍慰問、蒙其好意、將桂玲領去、暫爲照顧、豈知至三月十日忽由陸氏之女林弟將桂玲送回、歸家後、寒熱交加、氏以爲患病、未會介意、旋因桂玲小腹小便、痛不可忍、乃含淚哭訴、謂十六日上午九時、好婆陸氏往浦東飲賜仰殿燒香、午後三時許、一矮子到來、陸氏夫與娘姨阿寶林弟皆相繼外出、家中祗留愛寶桂寶二人（陸氏之小孩）在家、「矮子拖我往客堂樓臥室（桂寶目覩）、卽將房門緊閉、拖下被頭、揿在床上、剝去小衣、取出白油、「實行强奸、我痛極暈迷、未幾起床、謂錢已與陸氏、切不可與人說出云云、氏聞之不勝怒火中燒、在四月十五日上午、至陸家偵問、據陸氏云、是日並無一人上門、我家只有一矮子客、姓李、開五金店、已二十餘年之老房客、決不會幹此事、卽帶氏女至陸家、由氏與陸氏當面將五小孩對口證實、果有此事、而陸氏則一味抵賴、謂卽有此事、不過兒戲耳、身體決不致破壞、次日下午二時、陸氏至氏家相勸、復同至新閘廣仁醫院驗明身體已破、白帶甚多、損傷頗烈、越日復至虹口陸基康醫生及南洋醫院醫生顧南羣處檢驗、亦皆云身已破壞、且內染有白濁之毒、似此情形、「陸氏實屬串通强奸、懇請傳究、陸氏幷令交出矮子、一併法辦、氏女桂玲年幼、遭此不幸、來日方長、痛苦何堪、每年應由被告給付贍養費、氏女現年十四歲至六十歲、計四十六年、每月銀一百五十兩、共計銀八萬二千八百兩、懇請判令被告一次給付云云、法院准詞、簽出傳票、飭捕飭傳訊、昨由葛之覃推事升座[illegible]審訊、[illegible]僧江寄律師到庭、而李矮子因案被查傳未到、卽據李袁氏偕女桂玲投案、訴明前情、詰之被告陸黃氏供稱、三月十六日、我自上午卽往浦東燒香「晚間回家、亦無異事、直至四月十五日、始由告訴人到來、道及此事、前後已相隔一月、且李矮子非但我素不相識、且并無其人等詞。經葛推事核供、諭本案改期七月十八號上午候拘李矮子到案再核、李桂玲交法醫驗明、報告核奪、

◉顧一亭險遭暗殺

▲兇手在中途被截獲

▲三匪訊判各押五年

盜匪張志賓・王鎭國・兩人、於上月間與同黨顧一亭在某處刧得大批贓物後、被顧一人吞沒、致張・王・兩匪恨極、於前晚身懷手槍一支、擬將顧暗殺、不料行至法租界貝勒路地方　適有特別機關偵探督察員金九林・正探目李耀龍・副探目毛金根・錢裕民・張子楹・包探周步廣・王立成・等奉命抄靶子到來、見張等形跡可疑、喝令止步、上前抄出手槍、帶入捕房、詢悉前情、並據張匪等近稱、曾於上月間與季阿土家圖刧未成等語、旋由該探將嚴仁初續獲到案、昨日併解法公堂請究、先由捕頭稟明前情、訊之張等三人、供詞與捕房所供相同、中西官判張志賓・王鎭國・嚴仁初三人各押西牢五年、期滿永遠逐出租界、手槍沒收、

◉厚生紗廠工友控追工資

厚生紗廠工友五千餘人、公推陳松云等十餘人代表、延江一平律師代理、至法公堂控稱、原告等五千餘人、向在被告貝潤生・薛炎生・佳生・根生・淦生・等所股開之厚生紗廠爲工友、不料該紗廠於上年十二月間停業後　迄今未曾復工、所謂工資、亦不付給、乃五千餘工友、閤家生活、賴此維持、豈能任其延宕、請求嚴追等語、被告等亦延律師代弁稱、貝潤生因病往青島休養、請求改期訊核、龔承審官諭准予改期十天訊奪、

◉不遵定章小輪已釋放

上海市公安局第二科外事股檢查護照處、於前晨在淞查驗入口之英倫金星號時、因英商自來水公司送水小輪、不遵定章、擅自靠旁大輪、將該小輪扣留、曾以電話呈准陳局長施行等情、略誌昨報、玆悉此事已由自來水公司向海關驗疫處聲明、實因商家不諳章程、出於誤會、要求從寬釋放扣輪、當以該公司小輪誤會初犯、故免予處罰、昨已函致公安局、將該輪釋放矣、

◉航業公會再呈交部文

▲請卽修改海商法條文

上海航業公會、前因海商法第二十三條第六項起除沉船列爲船東之義務、航商不勝擔負、曾詳述理由及事實、並引證各國成例分呈院部請願、將此條文修正爲港務主管官署辦理、其費用於噸鈔項下支撥去後、玆悉業已奉到行政院批示云、呈悉、已據情交交通部核議矣、仰卽知照、此批等因、該公會奉令後、爰又續呈交通部迅予核准轉呈修正、玆錄該呈文於下、呈爲請願修改海商法條文案、業奉行政院批交核議、仰祈迅賜核准、轉呈修正、俾除痛苦、而資維護事、竊屬會呈爲海商法第二十三條、關於起除沉船義務一項、航商不勝擔負、請願將此條文修正爲港務主管官署辦理、其費用則於噸鈔項下支撥、祈鑒核施行一案、玆奉行政院批第一九九號開、呈悉、「已據情交交通部核議矣、仰卽知照、此批等因、奉此、竊思此項條文、不予修正、則我國航商不但永無發展之希望、且必日見減少、國權民行、關係匪鉅、而服務航業之數百萬人、尤認爲生死關頭、是以徬徨待命、其不可終日之情狀、實屬不約而同、伏念鈞部愛護航商、不遺餘力、對於航商痛苦、又在洞鑒之中、今幸行政院已批交鈞部核議、是核准之權、操於鈞部、商航一線生機之保障、全在斯舉矣、生之死之、則惟鈞部也、爲此不揣冒昧、再行續呈、仰懇迅賜核准轉呈修正、俾除痛苦、而資維護、無任迫切待命之至、

◉市政府市政會議

▲第一八四次

市政府、於二十年六月二十六日、舉行第一百八十四次、市政會議、出席者俞鴻鈞・孫葆瑢・周亮才・蔡增基・朱炎・潘公展・沈怡・陳希曾・胡鴻基・徐佩璜・黃伯樵・主席市長、（甲）報告事項、主席報告、㊀二十年度概算、已向中央催詢、俟復到卽可照辦、㊁本府所屬各職員俸給表、次照日前所議決之標準公布、自下年度起、卽照新標準實行、㊂已經本府及各局用人行政、殊欠統一辦法、自二十年度起、對於新委人員、應一律先行試用、俟試用期滿審查合格者、再予正式委任、其試用辦法另定之、㊃平民住所建築、自下年度起、決定歸工務局辦理、所有平民住所委員會限於本月內結束、㊄本府地產平價委員會、應卽改組、㊅市政會議、日前曾指定專員、核議職員服裝問題、仍盼速擬辦法、以便決定施行、㊆嗣後本府及各局、對外人往來文件、應一律用打字機、以期整齊、各局長參事另有油印報告、（乙）討論事項、㊀擬議市政府職員在市中心區域內居住辦法案、（原列第二案）議決、修正通過、㊁姚季重等請建黃浦江鐵橋案、議決、黃浦江造橋計劃、交工務局核議、卽擬具方案、提會討論、至姚季重等請建黃浦江鐵橋案、仍未據遵令將資本準備情形、並將圖樣及一切詳細辦法呈報、無憑核辦、應予駁斥、㊂規定七月七日、本市政府成立日爲地方紀念日、放假一日案、（臨時交議）議決、通過、㊃列行市政會議議案彙編案、（臨時交議）議決、通過、並將原提案暨重要報告、一律編入、以便查考、

◉黑弄中一少婦被暗殺

▲喉與乳被刺兩刀

▲死者姓名待調查

昨晚八時許、虹口東有恒路、公平路口善善里左首弄內、有一年約二十六七之少婦被人暗殺、倒死於弄內電線木頭脚底、頭朝南脚向北、血流滿地、死者計被暗刺兩刀、一在喉間、一在左乳旁、身穿白色短衫褲、該弄內因無電燈、黑暗異常、且行人亦極少、故延至九時許、始被行人發覺、卽報告附近崗捕、由崗捕急告提籃橋捕房、當卽飭令中西探捕、到場視察一過、並將屍體車送驗屍所、以候報法院檢驗、一面調查死者姓名及家屬、俾便踩緝兇犯歸案核辦、

◉小孩泅水溺死

▲三個小孩溺水救起兩個

前日下午三時三十分鐘、暑熱異常、有十四歲男孩名阿三者、與同伴小阿德・楊阿小等、在蘇州河畔、因見他人在河內游泳、意欲入河學習游泳、遂至停泊河內之煤船、詎該煤船正欲啟椗、小船小人多、不勝負重、向外傾側、該三男孩均跌入河中、同遭沒頂、阿小與阿德、雖經舟子救起、而阿三下沉河底、直至昨晨、屍身始行浮起、

◉中興路小菜場實行開工

閘北中興路大統路口、前由該處住民楊德馨・上官榮・等發起建築小菜場・以振興市面等情、曾誌報端、玆悉一切手續、已大略就緒、預定資本銀六萬兩左右先由各股東墊付二[illegible]分十股攤派、由黃生昌營造廠承包、[illegible]大統路建築朝東市樓房二十五間、西邊則爲浴池、中間係二層鋼骨水泥菜場、南通永興路、北達中興路、約共佔地七畝餘、昨已實行打色開工、並聞此項菜場及市房先行建築・大約三個月卽可竣工、昨日下午三時餘、該發起人等又在該處洽與里籌備處、開股東會、討論進行方針、

◉小車夫之厄運

昨晚九時左右、一五零六號公共汽車駛經靜安寺相近、由西朝東、正在轉彎之際、忽於一小車相撞、車夫滾入汽車車架下面、血流滿身、無從爬出、一時圍而觀者甚衆、亦均無法可想、最後將汽車昇起、始脫其厄、然已偏體受傷、幾頻於死、

◉中華圖畫雜誌第四期出版

美術刊物中最有精采之中華圖畫雜誌、第四期已印訂完好、下星期二（七月七日）可以出版、篇幅較前三期增多四分之一、並刊入最新式彩印版彩色照三張、異常精美、內容全用影寫版精印、圖畫百二十餘幅、每幅皆有極濃厚的藝術意味、文字有周瘦鵑之戶外・黃警頑之劉曼卿女士小傳・陳夢蕉之詩人・及其他短篇作品多篇、均甚名貴、發行所已由南京路改至北四川路八百五十號新中華圖畫公司、

◉張隣秋鬻書減潤展期

此次吳興名書家張隣秋、來滬減潤鬻書、慕其翰墨而求書者、紛至沓來、昨（二日）有莫利縣廣仁慈善會、施藥經費、特派沈執中君來申、面懇張君展期減潤、以助慈善事業、訂定尺頁・名刺・扇面・三尺中堂・四五尺楹聯・及四尺屏條（作二件）・各減收二元、一千件爲限、餘如代撰詩文墓誌、均照原潤、收件處上海南京路明華商店內鴻初代轉、

◉李善畯醫師開始應診

李善畯（仲康）浙江省南潯鎭人、畢業上海同濟大學醫科、十七年赴德留學、翌年卽受德國萊斯篤克大學博士學位、至柏林任大學醫院內科部醫生、繼轉與京維也納腸胃病專科醫院研究、去歲又任漢堡大學附屬病院發務醫生、玆已由德返申、在德購置內科治療儀器、如人工氣胸器械（小便內糖質定量分析、光線分極器、小便沉澱物分離器、新式電氣透熱器、高山太陽燈等、除各種儀器外、又携有純良肝胃病內服藥多種、並用注射或電療方法、使病家不必嚴厲忌口、診所在靜安寺路派克路西首跑馬廳對面同福里東六衖念四號、

◉普善山莊六月份報告

普善山莊六月份報告云、閘北各處、收埋無主屍骸、計大棺七具、小棺一千五百零八具、斜橋分莊收埋小棺一百八十八具、浦東分檢收處、收小棺一百二十五具、又公共租界各捕房知照、收埋界內拋棄孩屍及各醫院無主屍骸、共計大棺五十六具、小棺三三九具、以上共計收埋大棺六十三具、小棺二千一百六十具、施出小棺六百六十七具、又新民路普善醫院施診給藥、共計四千一百十二號、

◉味雅酒樓廣東素齋應市

北四川路崇明路口四馬路石路東味雅酒樓、素稱粵菜之翹楚、近際天氣炎熱、特於今日起、增添廣東淨素齋十餘種、均有特別風味、以應顧客需求云、

◉國貨商場附設飲冰室

市商會商品陳列所國貨商場、自開幕以來、將近匝月、其盛況迄未稍衰、聞最近一週間之營業數額、計達四萬四千六百九十餘元、該會委員、近鑒於營業地位、有擴充之必要、擬再將陳列所二層樓、添闢爲商場、俾所有國貨、得以盡量推銷、現已着手建造扶梯、從事籌備、期於本年雙十節正式開幕、目下場內擬由冠生園另設飲冰室、以備顧客消暑之需云、

◉東方飯店大刷新

西藏路東方飯店、向以地點適宜、週圍馬路、房間高爽、空氣充足、設備完全、房價低廉、故旅客咸目爲滬地唯一高尚旅館、近該店主事者、以時屆夏令、尤貴清潔衛生、故除全部房間、牆壁生財等、均油漆一新外、大房間復加裝電扇、是以日來賓至如歸、門庭若市云、

◉高郵同鄉會施醫局成立

高郵同鄉會鑒於時値盛暑、一般貧苦同鄉、感冒時疫、無力診治、特聘針灸內外科國醫盧逸勳・張紹江・兩醫士、於七月六日起、每日上午九時至十二時施診、以八月終爲止、未開幕前、踵門相診者、已絡繹於途矣、其診所地址、爲虹口歐嘉路瑞德里三九號云、

◉閘北救火聯合會今日緊急會議

閘北區救火聯合會、前晚十時許、因大統路許興車木作失愼、除照例由望台値班夫役、電報各段救火會到塲灌救外、該會原備之救護車、暨事務員夫役等、當亦出發警塲照料、詎有三段救火會會員十餘人在塲發生誤會、致多爭執、事經聯合會常務委員等得悉、現特定今日（五號）下午三時、召集各委員職員暨各段主任等、開聯席會議、以便公同討論當時究竟實情、俾有公平之處置云、

◉精武體育會開辦國術專修科

精武體育會、對於國術一門、提倡不遺餘力、近爲訓練教材起見、利用暑假期內、開辦國術專修科、以最新方法、最短時間、促成初級國術教材、定額五十名、不收學費、惟須中小學校教員得有學校保送者、方得加入、聞已組織國術訓練委員會、起草章程、定期七月十日開課云、

◉匯中魚業公司昨開幕

本埠魚業同行五十餘家、曾召集全體聯合組織對外貿易機關、目的在免除競爭、杜絕操縱、籌備月餘、現已就緒、該機關定名爲匯中魚業公司、資本雄厚、營業範圍甚廣、租定四川路六十六號爲辦事處、昨日舉行始業禮、前往道賀者、有虞洽卿・杜月笙・陳仲和・周際雲等百餘人、外賓各協勸會洋行、由總理董延芳、董事余永昌・鄭九升・陳和本・方國樑・劉志元・周振生・監察劉同華・陳蓉生・鄔信泰等殷勤招待、車馬盈門、頗極一時之盛、

◉七九日郵局休假

七月九日（星期四）郵局照例給假、除儲金匯票及包裹、全日停辦外、其餘各處及各支局辦公鐘點、悉照星期日定例云、

◉天氣報告

徐家滙天文台昨日下午四時三十分氣象預報云、揚子流域天熱有雷電、山東海濱陰雨、南方天時、東海有和緩旋風、其餘各處風無定向、又昨日下午三時前二十四小時內本埠氣溫最高八一・〇、最低七六・五、去年同日最高九〇・九、最低七八・四、

來函

逕啓者、閱貴報七月一日本埠新聞欄內、載有業廣公司與普益公司、近在南京路五十號、合組業廣普益地產經理處、經營各種地產事業、其標題爲兩大公司合併、暨業廣與普益合而爲一等云云、查此項聯合組織之宗旨、專營買賣地產、並押欵貸借、代客經營等事宜、所有敝公司之原有事業、及其他部份、仍照舊營業、毫無變更、今貴報之標題、竟曰爲兩公司合併爲一、似與事實不符、誠恐淆惑觀聽、用特函請迅予更正、以昭實在、而免誤會、是所切盼、此請撰安、業廣地產公司啓、七月四日、

招領

如有走失男女者請注意此處地位社會局啓

第一三五九號、女性、馬阿花、紹興人、年十六歲、「民國二十年三月二十四日、虹口捕房送中國救濟婦孺會留養、

第一三六零號、女性、李秀珍、廣東人、年十七歲、「民國二十年三月二十五日、檢察處送中國救濟婦孺會留養、

第一三六一號、男性、奚長卿、常州人、年十五歲、「民國二十年三月二十六日、公安局送中國救濟婦孺會留養、

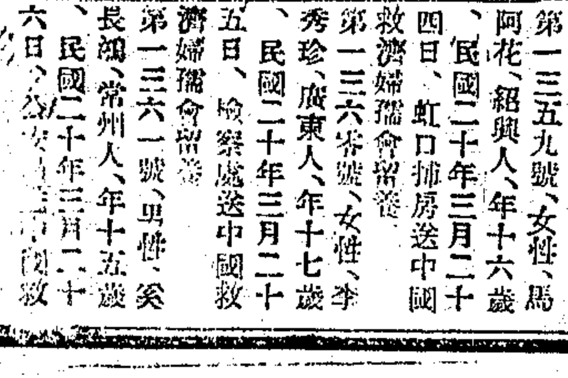

江都李涵秋遺著 吳門程瞻廬續稿

桐鄉嚴獨鶴校訂

五十餘萬言長篇社會艷情小說

是文壇上早負盛譽的傑作

是李涵秋最後最佳的絕筆

李涵秋先生是小說界之老前輩，廣陵潮一書，已深入人心

這部「鏡中人影」尤為先生最最經意之作！

敘述光復來十數年間社會上光怪陸離的事實

寫滬瀆漢皋及各地之社會情形，政潮變遷，

以及家庭之爭，燕婉之私。

赤裸裸地盡情發表！魑魅魍魎無所遁形

筆誅墨伐是齷齪社會的照妖鏡

風流放誕是青年男女的活把戲

▲子佔父妾：倫常乖變 ▲母女爭寵：大翻醋罐

▲兄妹聯姻：笑話奇談 ▲主奴通姦：顛倒穢亂

香艷處＝令人魂銷 離奇處＝令人咋舌

險詐處＝令人膽裂 慘痛處＝令人泣下

用筆深刻，思想超人。

句句寫入骨髓裏，如水銀瀉地無孔不入！

字字打進心坎中，如棉裏藏針十分尖刻！

哀艷憂怨窮小說之大觀！喜笑怒罵盡文章之能事！

讀過涵秋著作者不可不讀，崇拜涵秋文筆者更不可不讀！

本書是涵秋最得意的長篇傑作書中所述之官海劣跡官僚醜史竭力描摹把新社會一切爾詐我虞的行為寫得繪聲繪色全部情節纏綿悱惻運筆設想變化無窮前在新聞報逐日披露引動閱者個個驚奇不料十五回後先生遽歸道山此書正在重要關鍵全功雖竟幾成殘稿閱者亦大起恐慌紛紛投函詢問所以爭求程君瞻廬就原稿情節續續撰述費時數月方纔脫稿通篇關節一氣呵成寫得天衣無縫巨著既成歡聲雷動取價極廉欲購從速

鏡中人影全書回目

第一回 [illegible]　第二回 [illegible]　第三回 [illegible]　第四回 [illegible]　第五回 [illegible]　第六回 [illegible]　第七回 [illegible]　第八回 [illegible]　第九回 [illegible]　第十回 [illegible]　第十一回 [illegible]　第十二回 [illegible]　第十三回 [illegible]　第十四回 [illegible]　第十五回 [illegible]　第十六回 [illegible]　第十七回 [illegible]　第十八回 [illegible]　第十九回 [illegible]　第二十回 [illegible]

鏡中人影特價 全部洋裝六大厚冊裝置錦匣定價三元六角特價祇收二元一角六分寄費加一

吳門顧明道著 長篇俠情小說 荒江女俠 六版出書

『荒江女俠』是眞的武俠小說，情節好結構好

書中寫女俠玉琴與俠客劍秋的一段琴劍良緣

前曾按日刊登新聞報快活林，早已人人愛閱萬口傳誦，本局公諸同好刊行單行本，並請作者修正，增為二十六回，嚴獨鶴加評，胡亞光繪圖，珠聯璧合，較之登報更見精彩

風流有趣！香艷纏綿！

女俠之外復以奇俠劍仙，忠臣義士，孝子賢婦，美人名士為陪客

提倡尚武精神為宗旨，無誨淫誨盜之弊

可與施耐庵的水滸傳後先媲美！

勝過七俠五義兒女英雄傳等書！

特價 全書洋裝二大厚冊 定價大洋一元六角 特價每部祇收大洋 九角六分 外埠函購寄費加一

贈品 凡購本書一部附贈 玉琴劍秋合影二大幅 鄭家莊照片二大幅 外埠郵購通用郵票

◉上海九畝地春源里三星書局總發行

（分售處）上海四馬路世界書局◉上海南京路文明書局 上海四馬路大東書局◉上海棋盤街啟新書局

◉歡迎本外埠同業推銷批價特別克己

◉談日本之中國料理

金三外史

日本人有愛吃中國料理（中國菜）的嗜好。所以熱鬧的馬路上。一定有幾家中國料理店開着。尤其是在東京大阪二處最多。自日本大地震以後。中國料理可算最興盛的時代了。一般青年男女。如果說沒有吃過中國料理。即不可謂之時髦。有時報界裏亦鼓吹中國料理的美味和衛生。

中國人在那邊做這種買賣。大概分為廣東·北平·上海·三幫。他們每幫各有好處。銷路各有不同的地方。

廣東幫算是創辦的鼻祖了。他們當時並不是專靠日本人生意。因為神戶橫濱長崎這種地方。進出各國輪船最多。每隻船上。總有些中國職工在裏面。他們上岸遊玩。都由料理館派人去招待。後來日本人對於中國料理有緣了。他們也就二便接受起來。

平·滬·幫是帶着投機的色彩。就日本人心理的要求。把純粹中國料理改為半日本式似的。所以也受歡迎。大地震以後。日本消費力很強。中國料理創辦者都滿載而歸。可是現在受當局的取締限制。同時受市面不景氣的影響。已在慢慢的失敗了。（不受酬）

點滴

粵 中羅國瑞君。發明天然瓦斯。可點燈。可燃爐。其用以蒸發瓦斯者。為各種蔬菜根葉。麥芋之皮。腐爛果實。冷炙殘羹。粥飯餘滓。淘米水。米糠。草木葉。動物腸肚。動物屎尿等一切廢物。所謂化臭腐為神奇者非歟。偉哉科學。（鵑）

◉誌餘杭南鄉之筆管竹

默厂

餘杭南鄉。地多山嶺。山中多竹。蘢蔥茂密。人不能入。顧所產之竹。除少數造紙之苦竹外。餘均筆管竹。泉唐陳小蝶君題贊詩（有貸道餘杭筆管山。幽媚翠鬱鬱之句。於此可見該鄉筆管竹之繁茂矣。此項筆管竹。專供製筆之用。銷全國。該邑南門外。設有筆管行數家。各行俱於達平漢粵等處。設立分行。專銷此物。統計每年就地之產額。約值墨銀四十萬元。為該邑農產物大宗之一。無大小筆管竹異於他種竹。蓋其產筍年之分。因此年年有竹可採。（按竹之於筍。大都間年一產。產筍之年。曰大年。不產筍之年。曰小年。而今年之新竹。須俟後年可採。故竹亦間年一採也。）聞此項竹山。價值倍於良田。每畝值銀約一百五六十元。年可獲利三四十金。故該處居民。每家如有竹山十畝。即可生計裕如。

筆管為餘杭南鄉之特產。雖鄰境如富陽。亦不產生。日前。某報副刊載有廉翁君之管城今話一則。中有筆管產於湖州善璉鎮云云。實誤。蓋善璉不過為湖筆產生地。居民多以製筆為生耳。

世界小事記

海客

◉世界最小的公園

既稱為公園。當然是公衆遊覽的所在。既要給公衆遊覽。那當然非大不可。然而美國加利福尼亞州的維山利城Visalia中。卻有一所小公園。只有一棵常綠樹。一棵老橡樹。全園面積。寬六英尺。長九英尺。這是全世界絕無僅有的最小的公園。

◉母牛產乳的新紀錄

英國麥得洛城 Matlock 某田場主人薩荷氏 F. Thacker 他豢養着一頭母牛。它在一九二九年間。三月份至十一月份。共產乳一千八百加侖。供給它的主人的飲料。以九個月的時間。而產乳如此之多。這也是一個世界最新的紀錄。

◉窮思極想的俱樂部

窮思極想。總沒有人引為樂事的。然而英國卻有一個窮思極想的俱樂部。叫做「猜謎者聯合會」。"The Puzzler's League"一般善於猜謎的。善於解答疑問的都是這會中的會員。每次聚會時。大家圍坐在一起。窮思極想。一言不發。會中的格言是「猜謎可以排除煩悶。這是人類最大的仇敵」。

◉杜鵑枝上杜鵑啼

柯定盦

青春欲暮。杜鵑哀啼。名鳥名花。相映成趣。白居易有詠花詩云。「千房萬葉一時新。嫩紫殷紅鮮麴塵。淚痕裛損胭脂臉。剪刀裁破紅綃巾」。王建宮詞云。「太儀前日媛房來。囑向昭陽乞藥栽。勅賜一窠紅躑躅。謝恩未了奏花開」。白居易至玉泉寺。寺南三里。澗下多紅躑躅。感昔題詩。有「猶有一般辜負事。不將歌舞管絃來」之句。蘇軾詩云。「南漪杜鵑天下無。披香殿上紅氍毹」。胡天游詩。「媛風深院賣花天。爭買繁花鬢鬟邊。揀得一枝紅躑躅。隔簾拋與沈郎錢」。杜甫有詠鳥句云。「客愁那聽此。故作傍人低」。羅鄴詩云。「爭得蒼蒼知有恨。汝身成鶴我成仙」。崔塗詩。「杜鵑枝上月三更」……名句綦多。惜未能一一縷述。要足為此花此鳥生色耳。吾友有二人焉。一為周子國寶。獨以「鵑」為字。而冠以「瘦」。其取名之背景。可想見矣。瘦鵑從事文藝。於茲有年。非特蜚聲於國內文壇已也。一為馬子孟容。工繪事。山水人物走獸竹石。靡不別樹一幟。尤善作花鳥。對於此花此鳥。更屬特長。日前晤瘦鵑。以紙托為代轉孟容。請繪杜鵑花與杜鵑鳥。孟容欣然命筆。花分赭紅與淺紫二種。而掩抑反仰。各有精態。出枝有序。井然不亂。枝上繪一杜鵑鳥。正唱怨春之曲。配以山石。清拔有致。而數折流水。更見天趣。題曰「春殘春去江南路。儂得杜鵑花放齊。訴盡春愁春不管。杜鵑枝上杜鵑啼」。鵑翁得此。驟增數鵑。則鵑為不瘦矣。相與莞爾。

◉上海之尼姑

持佛

上海為繁華之地。原匪緇流羽客所宜居。而緇流羽客為特多。豈緇流不甘寂寞。而羽客視等蓬壺歟。抑亦海上數年。緇流羽客之內幕。知之頗詳。嘗撰文披露本誌。唯尼姑殊不多覯。間嘗疑之。以為灘簧中有所謂「庵堂相會」者。相傳即為南京路之虹廟。則當時之虹廟。實為鄉間之一尼菴。猶玉蜻蜓彈詞中虎丘後之尼菴是已。今則去海上較遠之村鎮。尼菴猶可見之。十里洋場。唯寺剎魯殿靈光。供滬人消遣之所。不難數數覯之。尼庵殆海汰已盡歟。有之。則僧尼並居。如寺如庵。無以名之。名之曰「佛店」而已。豈如鄉間之純粹為女子修道之所哉。然鄉間尼姑。輒來海上。往來巨家。兜攬生意。亦有所謂下院。即如寺如庵之所也。嘗游某里。聞梵唄盈耳。鐘鼓喧天。見有婦女園桌而坐。口中喃喃有詞。初以為此必尼姑矣。細視之。則雖衣海青之衣。而頭上皆有煩惱絲。豈所謂優婆夷者歟。吾聞浙之南潯。尼姑多妙齡而美麗。可以侑酒。可以銷魂。問津者以為與江山之船娘。同別饒風味者也。海上女子。謀生甚易。故所見尼姑。類多老醜。不能與南潯並論耳。吾又聞浙之台州。生女多嬲為尼。嬰嬰婉婉。墮入空門。初匪眞心修行。此猶女子墮落平康。教之歌曲。何異教之誦經。昔杭州營伎周韶詩云。「隴上巢空歲月侵。忍看回首自梳翎。開籠若放雪衣女。長念觀音般若經」。教坊空門。皆為女子墮落之所。安得有子瞻述古其人也。

◉先烈秋瑾女公子王桂芬由美學習航空歸來

許曉成

（上）

七月一日午後三時。晚偕黃馨碩氏。胡伯洲氏趨謁新由美國紐大學習航空歸國之王桂芬女士。（革命女烈秋瑾之女公子）詢問美國航空界現狀。幸承女士述告。撫記如下。

世界航空事業最為發達。厥推意·法·德·美。美國航空事業。近進步甚速。政府鼓勵不遺餘力。創設專門學校。畢業人才。派遣相當職務。薪金豐厚。美國航空事業。一日千里。非無因也。

美國飛機分商用軍用。軍用又分陸軍海軍兩種。商用軍用飛機。形式顏色各殊。軍用飛機開動時無聲。且能飛翔空中。散出與雲同色之濃烟。以掩護其機身。商用飛機。機身廣大。裝有三個發動機關。內部設備。舉凡餐室。臥室。娛樂室。等。應有盡有。

紐約大學學生。現有四萬餘人。內航空科學生有五千左右。美國女子習航空者亦不少。中國學生只有兩人。另一為男生某君。至日本有六七人。

習航空須有健全之身心。美國政府醫生檢驗血液。（如血壓高度等）耳。目。受驗人并須跳躍五十步。是否氣喘。心臟急跳。以測心臟之健全。余（女士自稱）初赴美。被醫生檢驗身體歷五六小時。小便痰吐。亦須化驗。無微不至。

飛機發生危險。或遭殃如。實司機者無靈敏之聽覺。若微聞發動機有異狀。速起注意。或即降下。可以免墜禍端。美政府醫生檢驗時。故對於耳目。尤為仔細。倘患近視。便不合格。

無敵牌的啤酒

氣足味美·與香檳酒無異·功能消食解熱·健胃去濕·價與普通啤酒相同·現銷煙台仰光等處甚多·各埠如願經理·至所歡迎·

無敵牌的白蘭地

色香味均與舶來品一般無二·試以兩杯·令人嘗試·決不能辨別彼此·如索樣品·但寄郵票十五分即奉·

上海國貨路家庭工業社啓

說部扶輪會（二）

徐卓呆

◉？？？

「慢來！」

夫人把他叫着，子良回頭看時，只見夫人授一隻面盆給他：

「你上樓去麼？空手上樓，便是不經濟。這面盆裏，幾雙洗好的襪子，替我帶到曬台上去曬一曬，省得我走一趟了。」

子良暗想：「伊少上樓一趟，便是少來纏擾我一趟，此事，在我，是有益無損的。」所以只得捧了面盆，上了樓，再到亭子間上面的曬台上去，把襪子取出來，一看，只有七隻。一定是四雙，少了一隻了，不能不問：

「你看看！下面可有一隻襪！」

子良向下面叫着。

「一起在面盆裏了，有幾隻？」

「只有七隻，少了一隻了。」

「七隻麼？那不錯了。」

夫人這麼一說，子良那裏會明白。

「我們家裏，有三隻腳的人麼？」

「有啊！就是我。你那七隻襪，兩雙是你的，還有三隻，便是我的。」

子良聽了夫人可以穿三隻襪子，不免奇怪起來，要伊說明了。

「我們當主婦的，樣樣要經濟。一雙襪子，破了一隻，決不肯拋掉，把其餘一隻留着，洗洗乾淨，到今年聖誕節，裏面裝些糖果，去送給你一件禮物啊。」

聽得潘子良又好氣，又好笑，他曬了六隻襪，把還有一隻，仍舊留在面盆中，放在曬台上，也不高興帶下去了。他自己走下小樓梯，回到亭子間去時，一踏進去，就是一驚。原來夫人已經端坐在自己的椅子上，而且手裏拿着筆，正在學生們的作文簿上亂塗，子良怎麼不驚？急忙趕過去。

「你做什麼？」

「我在此幫助你，我是你的賢內助啊。」

「學生的東西，用不着你來瞎纏！」

「啊呀！我是好意啊！我見他寫了一個別字，所以特地替他修改。」

「有別字麼？」

子良懷疑似的問着，

「怎麼沒有？你的題目，是約友人全赴杭州避暑書。你看！他第一個就是別字！」

「在那裏？」

夏日炎炎。在萬綠叢中。開讀 張恨水著 春明外史 自覺熱氣頓消。涼沁心脾。

◉內容介紹……

▼回數：八十六回，回回俱極精彩。

▼字數：八十萬言，句句俱有至味。

▼人物：男女老少，各有各的個性。

▼情節：出人意外，能道他人未道。

▼穿插：滑稽突梯，譏之忍俊不禁。

▼筆法：靈活生動，可作小說圭臬。

他如：「詩詞之研究」「愛情的討論」「師生的戀愛」「捧角的醜態」……等，更是舉不勝舉。

全書止續二集十二厚冊 每集大洋五元 特價 每集四元 各贈精美書盒一只

◉郵寄掛號每集一角一分◉

世界書局 上海四馬路 各省各大埠

枝春園主 江一南畫例

一南憂患久嘗。早不問世事。近年倦遊歸來。暇以丹青自遣。幸同好有癖者紛集。因訂潤例。當亦取不傷廉也。

●梅花 整幅四尺三十元 五尺五十元 每加一尺加洋十元 橫幅同例 條幅照整幅八折 扇面紈扇每件十二元 手卷每尺洋十元 冊頁每頁洋十元 ▲紅梅青梅加半 紅綠梅加倍 ●雨景山水照梅花例 ●（松）（竹）（蘭）（石）照墨梅例 立軸二尺四十元 三尺六十元 四尺八十元 冊頁每頁洋十二元 扇面紈扇同 屏條照整幅八折 ▲以上扣潤 先惠 訂日取件 交件處 上海各大暨新闢路手卷每尺洋二十元 英租界 新閘路 頌庭里一百三十二號 枝春園畫寓

◉海陵老人書畫篆刻

▲聯三尺四元 四尺五元 五尺六元 六尺八元 ▲中堂三尺五元 四尺六元 五尺八元 六尺十元 ▲屏條照中堂對折 ▲扇冊每件四元 ▲匾額每字二元 ▲以上行書漢隸北魏例 ▲石鼓鼎篆狂草花卉翎毛佛像嬌桃博古照例加半 ▲山水中堂每尺六元 屏條對折 ▲扇冊每件八元（人物同） ▲石章每字二元 牙章加倍 ▲古晶章每字五元 ▲通信收件處上海西門內蓬萊路晉育里華商書局（剪報為憑）

每逢星期六出版之摩登圖畫雜誌

甜心 第四期出版了

▲不願以廣告欺人……是愛惜信譽的刊物

▲定閱全年特價連郵費四元……並常年贈送精美之「甜心箋」詳細請閱本誌

嘗試機會 給你們（沒有閱過本誌的先生女士們）一個

憑券附郵票卅二分（如掛號費六分另加）掛號郵寄 請填明姓名住址投寄本社推廣部 即當將已出版之第一期至第四期「甜心」雜誌四冊寄奉試閱 以資證實本誌之真價值而便訂閱（本誌無優點或無券恕不通融）

姓名

地址

▲定價每冊大洋一角 各書局報販代售

上海三馬路石路東首四十六號 甜心出版社啓

內容概要 [illegible]

中國首創第一家 精益 驗目配光自製科學鏡片

戴眼鏡為目光計 請戴精益眼鏡

驗光準確 儀器精良

品質高尚 價格公平

總公司 上海英租界南京路勞合路口 精益眼鏡公司謹啓

分公司 北平 香港 漢口 天津 廣州 濟南 遼寧 澳門 南京

研究攝影之唯一定期刊物

柯達雜誌

每月出版一冊 每年定費八角 圖文並茂 價低品高

欲知 世界攝影大比賽 詳細消息奪標情形 尤不可不看本誌！

上海圓明園路廿四號柯達公司

商業新聞

金融　標金回漲四兩一

▲金市復轉高翔之勢　昨四日標金復轉高翔、變動力殊屬不小、惟本日盤頭復計二兩至四五兩、終則復漲四兩有零、同業買氣鼓勇、然向趨上、殆銀市報升、故開低盤、幾跌十兩、往後大戶結購、即行復漲、而外匯雖已放長一檔、遂稍下遊、但英匯等內部轉紐爲挺、各號方買未艾、更以檯面上供不應求、致價進展神速、頻上雲霄、遂已越出七百兩關外、預測今後大條有回低之望、迨後市因値週六停市、溯自此週中波折頗大、最大價爲七百二十一兩、最小價六百八十五兩、計有三十六兩差度、統核略漲一兩五錢、

▲晨間狂跌九兩四錢　自早初八月份開盤狂跌九兩四錢、爲六百九十兩、纔爲八十九兩半、至大條均升十六分之三、銀價加一分之一、私電亦升八分之三、歐市仍硬、俄頃順利萬興萃昌永乾昌祥元茂永等相繼爭購、一躍八兩餘、爲九十八兩、惟時有二兩之進退、至於匯票由鬆復堅、正金等前吸九月英金一四三七五、繼則三一二五、旋後物品套頭及散戶出售、略遜一二兩、先令掛佈既長二五、美金五角、日金減二分半、茲由九十七兩跌至九十五兩五錢、立刻又加至九十七兩半、因銀行互做英金二五至三一二五、至九點三刻忽聞法國對於戰債已有相當辦法、乃人心似虛、且由美豐永等脫售、一瀉四五兩、僅計九十三兩、復以銀行又吃英金三一二五、並且乾昌祥潤昌祥等及投機吳某奮進、即已激漲五兩餘、十點零爲九十八兩五錢、往後略有起仆、各號出入不一、至十點三刻後賣方靚勁、衆之八月英金可結三一二五、正金買去三七五、故稍遜色、十點二十餘分爲九十五兩八九錢、復稍回上一兩半、至十一點三刻又退爲九十六兩、檯面上買賣平常、

▲午刻有爭購而激昂　時隔數分鐘、突飛孟晉、茲聞匯豐吃進遠期英金三一二五、良以乾昌祥志豐永萬興順利等努力爭購、殆印匯來電不更、市穩、是以人心激昂、立刻超出七百兩、午刻竟逐○四兩五錢、迨收盤爲○三兩五錢、比較前日復漲四兩一錢、而買方不懈、故收市後再行做至○五兩五六錢、復進爲○四兩餘、順利萬興略賣、(按半日間最大價七百○四兩五、最小價六百八十九兩五、計有十五兩曲折、(照掛牌而言)、物品早市八十九兩、午收○五兩半、揭價已改爲七百二十七兩八錢、計撳三十一兩至三十五兩、午收二十四兩、登賬○七兩至四兩、補水○七兩、又現貨赤條曾由盈豐恒金號買進一千二三百兩、又售與天津幫二千餘兩、而價照標金提加十四兩五錢、

▲市場交易尚稱不靜　各號交易統計萃昌永・乾昌永・大興永・福餘・福昌・志豐永・潤昌祥・源泰・元茂永・及吳某等均進、萬興・順利・元興永・大德成等均出、(套頭則進、餘大恒餘福泰亨丙興義豐永等出入廝當、大連幫共出二千餘條、則進一千餘條、廣幫鮮有出入、

◉外匯明鬆暗緊

昨英美銀市果已報升、市況總堅、故匯豐掛牌各匯均亦放長一檔、計英金二五爲一先令四便士一二五、美匯半元、計三十二元六二五、日匯遂跌二分半、爲一兩五錢一分、其他除香港忽更仍爲八十兩外、餘亦放長、殆內盤英美日三匯初鬆嗣挺、時稍迴旋、午時益緊、乃金市晨委午鋒、復已逾出七百兩關、實有連帶關係、結果較前天計英美兩匯不相軒輊、日金略加二五、不意明放暗堅之異趨、華商仍有拋出英金、乃套頭居多、惟比前離開稍近、約計十四五兩、約共成交二十餘萬鎊、銀行如正金匯豐買胃尚好、三井則賣出頭寸、又美金鮮有成交、日匯略爲拋出、市況盤旋之勢、下午因逢週六無市、

▲英匯　內盤早日開計一二五迴旋、上午出價一先令四便士三七五、(買價四三七五、正金華比進九月三七五、華義與匯豐對做三七五、三井與和豐對做七八月三一二五至三七五、三林進八九月同價、三井出九月三一二五、華比進同價、九點半三井與興業互做八九月二五至三一二五、住友進八月三一二五、正金進十月三七五、三井出八九月三一二五至三七五、正金進八月三一二五、又進十月三七五、台灣出八月三一二五、朝鮮正金匯豐進十月三七五、午收出價一二五至一八七五、買價一八七五至二五、

▲美匯　內盤計半元上落、上午出價三十三元一八七五、買價三十三元三一二五、午收出價三十二元七五、買價三十二元八七五、

▲東匯　內盤計有二分差額、早市出價一兩四錢八分七五、買價一兩四錢八分二五、正金買七月大連一兩四錢八分、三井買一兩四錢九分二五、午刻收市出價一兩五錢零七五、買價一兩五錢零二五、

◉海外銀市繼續上漲

昨據倫敦電訊、大條銀均繼見上擡、如近遠期均長一八七五、同爲十三便士七五、脚地中國稍有買進、交易不旺、市面平靜、收市後市況穩堅、英國仍無賣出、又接紐約來電、美銀價亦隨之猛長半分、計現貨爲一角九分七五、英對美加大一二五、爲四元八角六分三一份之十九、美對英升一八七五、爲四元八角六分三一份之二一、日英仍爲四十九元四、日英仍爲二先令一先令○三七五、英滬先令加長二五、爲一先令四便士半、孟買現貨…

◉週末厘拆一致低墜

▲銀洋交易亦甚岑寂

▲市場概況　昨日金融界以半年總結賬後、手續本較平時缺乏、而昨又爲例常之星期六、下午銀行又復照例休假、故市面氣象益形淡漠、即市場中銀洋交易、亦頗岑寂、價格一致下游、人心異常疲憊云、

▲厘拆價格　(洋厘)晨間市氣疏滯、價格低小、爲七錢二分六厘、較前午小去三毫七忽半、午市更復跌一毫二忽半、爲七錢二分五厘八毫七忽半、結果較前日午市計小半厘、(銀拆)早市五分、午市初爲四分、旋收盤價爲六分、劃頭加水做過二三分、最後亦有做開白劃者、頭寸似較鬆動、

▲輔幣市情　江南小洋早午市同爲六錢五分、與前午毫無更動、而交易兩市亦均無做出、廣東小洋早市爲六錢四分四厘三毫七忽半、午市爲六錢四分四厘七毫半、亦與前早一式、做出交易早市七萬五千角、午市六萬角、銅元仍爲三百七十八千五百文、交易三萬二三千串、

▲銀洋進出　(銀款)銀行收解、華商方面計票款收解二百餘萬、外商票款收解一百六七十萬、各種貨匯稅什諸款收解八百六七十萬、特款收解五十萬、進倉四十萬、出倉五十萬、日商銀行收解各款三百二十餘萬、出倉六十萬、錢莊銀公單收解四千七百餘萬、劃頭款收解三百二十餘萬、各路匯款收解六十餘萬、收現數十萬、(洋款)匯劃票款早市做出一百二十七萬五千、午市做出一百○九萬、鈔票早市五萬五千、午市四萬、場外鈔票早市十五萬五千、午市十萬○五千、銀行交易早市五十萬、午市五十萬、各銀行洋戶往來收解一百四十餘萬、鈔票收回及發出一百十餘萬、錢莊洋公單收解五百三十餘萬、洋劃頭款收解一百七十餘萬、拆借洋款一百二十餘萬、小錢莊交易五十餘萬、

◉廿年上屆華銀行盈餘概況

中國	八十萬	中央	一百五十萬	國華	十五萬
中南	廿五萬	上海	五十萬	江蘇	八萬
鹽業	廿一萬	浙江實業	卅二萬	永亨	六萬
交通	五十萬	中實	十四萬	農工	八萬
大陸	十五萬	中孚	八萬五千	新華	十二萬
東來	九萬	中華	三萬三千	女子	三萬
上海市	三萬	敘興誠	三萬		

其他如廣東中國興業不報外餘均尚在結算中云

證券　債價漲勢仍烈

▲二○關捲一九關善均漲甚巨　昨日本埠公債現貨全日祇開出四千元、期貨買賣兩方人氣較前略見閒散、全日計一千四百數十萬元、其中二○關仍最旺、佔五百四十餘萬元、至各債價之趨勢、續以債市環象甚佳、市上買進人氣依然活潑、而賣方則爲有現品提供關係、而市上現貨流通亦不甚巨、故敢不敢拋空、求供形勢遂相懸殊、各債價上漲遂依然甚勁、結果比前日如一九關善二○關捲亦續漲一元半左右、裁兵九六亦約漲一元、其他各續好半元左右不等、

債別	期現	前開	後收	較前日	成交數
整六	現	六三·二五	……	漲一·一○	1,000
整六	七	六三·一○	六三·六○	漲○·五五	250,000
關稅	七	五四·○○	五四·○五	漲○·○五	60,000
編遣	七	五四·五○	五四·一○	漲○·五五	1,030,000
編遣	八	五四·一○	五四·三○	漲○·七○	105,000
裁兵	現	七七·○○	……	跌○·三○	2,000
裁兵	七	七六·一○	七七·五○	漲一·一○	445,000
裁兵	八	七三·五○	七四·一○	漲一·○○	380,000
一九關	現	……	六七·○○	漲二·四○	1,000
一九關	七	六九·九○	七○·八五	漲一·二五	1,055,000
一九關	八	六九·六○	六九·九五	漲一·七○	330,000
一九善	七	六九·九○	七○·五○	漲一·七○	1,440,000
一九善	八	六九·○○	六九·四○	漲一·一○	425,000
二○捲	七	六七·○○	六八·二○	漲一·七○	1,740,000
二○捲	八	六七·三○	六七·六○	漲一·五○	350,000
二○關	七	六八·三○	六八·九五	漲一·三○	4,375,000
二○關	八	六七·六○	六八·一五	漲一·六五	1,265,000
九六	七	一六·三○	一七·○○	漲二·○○	1,130,000
九六	八	……	一七·○○	初開出	5,000
金融	七	三八·二○	……	初開出	45,000
七年	七	……	八一·二○	漲○·三○	10,000

紗花　紗市始跌繼漲

紗市始跌繼漲、但趨勢尚屬平淡、因某巨商大量出檔後、散戶愈覺恐怖、而實銷交易甚少、大批生意較爲缺乏、故多數心理一致歇低、且十支粗紗走勢更滯、但海外市情尚定、標紗有大戶抓補、兩日中約計八千包、紗市暫時仍難轉機、不過比高時已跌去十餘兩、

▲人標振空回堅　交易所人標前市以外棉回漲、致人心稍堅、各漲三四五錢、後以金市不振又跌、結果近跌一二五錢、遠漲一四錢、午後以金市回漲、有榮與大戶抓空、市氣驟漲六七八九錢至一兩、成交計二萬九千三百包、查賣出大昶一千五百包、賡豐二千四百五十包、裕大八百五十包、長豐一千零五十包、愼記九百包、買進榮興四千四百五十包、公泰九百五十包、森康九百包、德記二千包、茲將人標收盤價錄左、

人標收盤價		漲跌	存賬數
七月	一五八·三	漲○·八	五七,六五○
八月	一六○·四	○·九	六○,五○○
九月	一五九·一	·○	六三,八五○

◉週末各棧存棉統計

種類	本週	上週	增	減
陝西花	二五,二五○件	二六,八三一件		一,五八一件
美國花	三○,六七九件	三○,○一三件	六六六件	
又籌備	一○,四○○件	一一,三○○件		九○○件
印度花	五一,三五二件	三六,九九四件	一四,三五八件	
木架花	六一○件	四五四件	一五六件	
青島花	一五○件	三五四件		二○四件
通州花	一,三○○包	一,二四○包		
火機花	九,○七八包	一一,五六六包		二,四八八包
太倉花	四八四包	四八四包		
九江花	三○三包	六○五包		三○二包
天津花	二四二件	三三七件		九五件
餘姚花	三,四六八包	三,三七八包	一,○九○包	
黃花	一,七○九包	一,七○九包		
靈寶花	一,○五五件	一,二五五件		二○○件

◉美棉私家估計

三日紐約電、福錫克局發表本年已種棉田數量、爲四二、○二○、○○○畝、去年同時爲四五、七七五、○○○畝、

◉上週美棉買方轉淡

紐約三日來電報告上週中之棉市云、因緩付戰債提議而買進者、在上週中漸形轉淡、而反動隨之、實以目前會議之進行無把握故也、以多頭了結而價格稍有反動時、則均被吸收、週末市況轉靜、蓋政府棉田報告將於七月八日發表、並有待於巴黎會議之發展也、私家估計棉田約減少百分之十一、生產狀況、當常年之七○·五、收成數量在一二、七○○、○○○包至一三、四六五、○○○包之間、目前溫度之高、足以制止果虫活動、棉區業得甘霖、至尚有需雨之處、但祇局部而已、棉株情形、除幼稚者外、衆認均已入於危險時期、惟其現狀、頗足滿意、附錄週末統計刻左、（單位千包）

	一九三三年	一九三二年
本季上市累計	[illegible]	[illegible]
八月一日起廠用累計	[illegible]	[illegible]
又出口累計	[illegible]	[illegible]
至日本	[illegible]	[illegible]
至中國	[illegible]	[illegible]
至英國	[illegible]	[illegible]
至德國	[illegible]	[illegible]
紐約存貨	[illegible]	[illegible]
各港鎮存貨	[illegible]	[illegible]
全世界供給	[illegible]	[illegible]
其中美棉	[illegible]	[illegible]
八月一日起全世界美棉提用	[illegible]	[illegible]

◉外花紗又入佳境

▲美棉回漲卅五磅音　昨日美棉因政局消息利於多頭、華爾街有力、市況堅定、計期貨漲三十一至三十四磅音、現貨漲三十五磅音、英棉期貨漲七八點、現貨跌四點、埃及棉現貨不動、印棉因法美談判有希望而堅、計平果爾及奧姆辣不動、白羅溪漲二羅比、原電錄左、(三日電)

美棉		比上日	合申規	英棉		比上日	合申規
七	一○·七○	漲三四	[illegible]	七	[illegible]	漲八	[illegible]
十	一○·九三	三三	[illegible]	十	[illegible]	七	[illegible]
十二	[illegible]	[illegible]	[illegible]	一	[illegible]	七	[illegible]
一	[illegible]	[illegible]	[illegible]	埃及	[illegible]	平	[illegible]
三	[illegible]	[illegible]	[illegible]	平果爾	[illegible]	平	[illegible]
五	[illegible]	[illegible]	[illegible]	奧姆辣	[illegible]	平	[illegible]
現	[illegible]	三五	[illegible]	白羅溪	[illegible]	漲二	[illegible]

▲日紗近遠一致回漲　昨日大阪三品紗市價照錄如下、

	後收	比上日		後收	比上日
七月	[illegible]	[illegible]	十月	[illegible]	[illegible]
八月	[illegible]	[illegible]	十一月	[illegible]	[illegible]
九月	[illegible]	[illegible]	一月	[illegible]	[illegible]

▲又大阪三品期棉市價、照錄如下、

	後收	比上日		後收	比上日
七月	[illegible]	[illegible]	十月	[illegible]	[illegible]
八月	[illegible]	[illegible]	十一月	[illegible]	[illegible]
九月	[illegible]	[illegible]	十二月	[illegible]	[illegible]

又大阪現紗電、二十支藍魚一百四十六元、漲二元、合申規二百二十兩五錢、二十支紅財神一百四十二元、漲三元、合申規二百十二兩九錢、十六支福島一百三十七元、漲二元、合申規二百零六兩九錢、十六支三馬一百三十七元、漲二元、合申規二百零六兩九錢、

◉棉市仍難進展

▲銀價回漲……廠胃不開　棉市平滯、但海外美印棉市堅挺、然銀價又漲、故人心仍疲、且紗市一蹶不振、現棉生意缺乏、多數心理看低、但日商購進月不放、棉市前途、不敢逆料云、

▲漢標近跌遠漲　交易所漢標前市開盤、隨紗市不佳而跌五分至二錢半、午後漲五分至二錢、成交四萬七千八百擔、查賣出信誠一千三百擔、新豐一千二百擔、長豐一千七百擔、賡豐一千擔、吉豐一千一百擔、買進裕大一千八百擔、同餘二千八百擔、榮興二千二百擔、長豐一百擔、茲將漢標收盤價錄左、

漢標收盤價		漲跌	存賬數
七月	[illegible]	[illegible]	[illegible]
八月	[illegible]	[illegible]	[illegible]

▲現紗去胃尚健　現紗銷路查全日各幫買去統計一千三百五十包、同行中進二百十五包、行情趨疲、客幫由四川進五百三十包、內地進九十包、北幫進三十五包、高陽進六十包、廣東進二百五十包、長沙進五十包、蘆州進七十五包、雜幫進一百包云、

糧食　米市南堅北疲

▲新閘　昨到常錫幫子等廿五號、本街去路厚梗較出風頭、大盤高定次秋、石浦重固、齊稻及楓涇西塘等貨、到頭雖缺、而銷場極滯、價與原盤相仿、青角早稻上棧雖有、惟數不多、洋杜尖受洋米價廉影響、銷益見細、致價又疲、糯米鮮頂尚堅、但稍熱胃呆軟價、據昨午後四點半鐘調查、舢板廠新橋及垃圾橋一帶蘇州河下米船約有三百艘之數、計白米籼米等貨共有三萬三千石光景、

▲滬南　昨日米情仍在平穩狀態中、早晨臨市者尚不過多、蘇常機粳與同里平望北厙等貨來源不多、開盤高定次秋、青泖紅船西稻交易雖好、斛開近千担、楓涇練塘之貨到銷兩淡、市無上落、洋尖貨缺、蘆尖需要尚好、提起一角、陰化貨湧、各銷續股、價仍原盤、斛開各貨三千四五百担之譜、

◉粉市近疲遠堅

昨日粉市、上下午開盤後、各月份呈近疲遠堅之象、以洋麥報價、雖回小三角左右、但日下近遠期之觀瞻、微有不同、本月份現麥去路甚懈、南北幫均少問津、致人心依然平疲、遠期如九月份以次、南北洋均逐步收進、數近二十萬左右、故人心帶振、喊價步佳、不過照現在之環境而言、新麥收穫以來、竟呈閉塞不通之象、洋麥之訂成者、又逐有所聞、最後之結局、終少樂觀也、結果本月份較前日小二釐半、八九月份較好七釐半、十十一月份大一分、十二月大一分二釐半、

◉麥市抵空稍好

昨日期麥市面、上午開盤後、各月份因洋麥報價小三角、人心仍平、惟以後因內地幫逐步收進、洋麥亦起而爭補、市氣逐見穩挺、迨至下午開盤、(初開幾盤中、人心之吸收、故最高時仍好七八分不等、近期因空頭之抵補、遠期復有外行之吸收、故收盤會回好七八分不等、惟以後則不復漸回、觀洋麥之喊價逐鬆、此種情形、無異爲外麥多開一條路也、結果本月份較前日好四分、八月份好三分、九十月份好四分、十一十二月份好五分、現麥市面、仍然平定、廠家祇有應酬、迄無大批胃口、滁州揚州邊萊家橋麥計一千六百包、由福新辦去、滁滄安慶六合麥六百廿包、爾幫辦去云、

絲茶　新乾經開價不高

昨日本埠洋莊絲市、仍趨清平、新乾經美銷不動、英法兩莊進胃亦淡、昨市新盤雖已開出、而成交寥落、價亦平疲、計由連納等拋進上等新乾經三十包、達昌等進滬白廠經二十包、價均平定、

◉抽芯珍眉法銷續暢

昨日來路莊之抽芯珍眉綠茶、永興保昌協和等行、進意均趨濃厚、惟因各路抽芯貨頗多、市盤仍難回漲、貢熙針眉等貨、交易亦均暢旺、市面似較前略佳、惟普通珍眉、仍無起色、據一般茶商觀察、本年春季各歐莊購去之大批普通珍眉、目前尚未完全售清、茶市大勢、須俟八月中旬、方有發展之望云、

疋頭　福壽三星漂布市獨堅

▲元羽綢毛絲布陸續有到、開價亦已鬆落　疋頭市面、昨日依然平定、客幫方面需胃尙屬不惡、惟限價甚兇、故成交不多、大阪定價已稍低落、蓋自金價回落後、稅銀已大形減少、昨以福壽三星漂布最硬、開十一兩二錢尙無現貨、世樂鳥細布亦缺、絨貨逐步下落、中柄售二錢三分七厘半、(墨花)二錢三分半、大柄現貨獨缺、元羽綢因七月份貨已陸續到滬、價亦鬆動、清官鏡爲十二兩二錢、付林十二兩一錢半、直貢呢四川幫去路頗暢、昨運去五十餘件、牌均臘雁綦秋、價三錢六分七厘半、一度見缺之毛絲布亦已日漸增多、三馬頭爲二兩九錢、三共二兩八錢、雜色紅三錢二分七厘半、禿洋緞三錢二分半、藍條色直貢呢徐州河南等埠頗爲活動、長城騎馬禿大汀條子府綢益形呆頓、白地印花色汀本街頗有埶進、價爲一錢八九分、連日成交達二百餘件云、

五金　小分釘連批進口

▲惠司鐵有到二千餘箱　軋缺多日之小分釘、前昨二日計到一千六七百桶、致人心萎靡、行情趨軟、到如三分售十三兩半、四分十三兩七錢半、五分十三兩、六分十一兩七錢半、比前已小去二錢半、惜交易不暢、行情方面甚覺悲觀、昨日惠司鐵市面、因銷滯轉軟、廠胃飽滿、行情已覺悲動、計每箱售三十二兩五錢、開棋昌棧新貨昨日裝到二千餘箱、致市存益見充塞、後市行情恐續有變更也、

雜訊

麥粉三萬四千包運赴福州、

▲栗子五千二百四十包、裝往日本、

▲黃絲繭子二百四十件、蕪湖運來、

▲洋米一萬零七百包、香港運來、

▲車糖四千五百包、裝赴漢口、

▲現洋十萬元、裝赴九江、

▲火柴梗五百件、東洋裝來、

▲棉紗洋布一千四百件、運往南華、

▲芝蔴五千包、裝赴紐約、

衛生試驗所化驗部給獎狀

寶球著名 ◉ 老牌靈藥

痔瘡

立刻止痛 ○○○ 萬試萬靈

化痔神丸　痔瘡斷根散

價目

上海同仁醫藥所

◉分銷處◉

注意

衛生試驗所化驗部給獎狀

胃氣痛丸

立刻止痛

交易所

(金業 八月份標金)

英金	[illegible]
美金	[illegible]
日金	[illegible]

◉證券物品　前市期貨　後市期貨

債別	前市	後市
關稅	[illegible]	[illegible]
編遣	[illegible]	[illegible]
裁兵	[illegible]	[illegible]
一九關	[illegible]	[illegible]
一九善	[illegible]	[illegible]
二○捲	[illegible]	[illegible]
二○關	[illegible]	[illegible]

附現紗 (數市)

牌名	支數	價	幫別
日光	四十二支	[illegible]	小內地
水月		[illegible]	小內地
彩球	六十支	[illegible]	內地
雙彩球	三十二支	[illegible]	高陽
五福	二十支	[illegible]	安慶
立馬		[illegible]	內地
鴻福		[illegible]	四川
雙馬		[illegible]	同行
藍鳳		[illegible]	蕪湖
立馬		[illegible]	漢口
地球	十六支	[illegible]	內地
飛機		[illegible]	安慶
日光		[illegible]	北幫
富貴		[illegible]	
大發	十支	[illegible]	南京
嘉禾		[illegible]	廈門
金城	六十支	[illegible]	四川

◉雜糧油荳餅

◉華商紗布

◉麵粉

商業價目表

銀洋錢市　國外匯兌 (七月四日)　幣市　米市 (滬南)　雜糧油豆餅　海味　絲市　茶市　煤市

輪船進口報告　輪船出口日期

[illegible]

申報本埠 分類廣告

魯意師摩洋行 始創自同治十三年即英一千八百七十四年

禮拜一拍賣 上等住宅

准於七月六號上午九時半接下午二時半在南陽路三十一號即小沙渡路轉角公館內拍賣串堂客廳書櫃大菜間吃煙間房間浴間伙食廚房一應

上等木器 並嵌廣東羅鈿 紅木古董 櫥 花架 石面檯 元檯 大菜檯 木琴 金邊 大油 水盆 綢簾 雕羢地毯 全副 火爐 花緞 面毯 書 大 樓椅 雕嵌 菜間傢私 大皮沙發 大椅 紅木 屏風 床 銀器 來路 刀叉箱 車料 酒坏色 磁料 電風扇 器 奶油漆 房間色 銀箱 木床 來路 車 小人 大鐘 冰箱 雕嵌象牙擺件 落地 人房間各種古銅 花瓶 磁坏 盆球 拍來路一應器 盆景花草 零星花名不計 此佈 洋琴 鋼板 留聲機器 魯意師摩洋行啟 即日起可看

魯意師摩洋行 始創自同治十三年即英一千八百七十四年

禮拜一拍賣 機器

准於六號下午兩點半在本棧拍賣不限價 上海專運公司棧房內 昆明路八十號所存之電 鋅機一部 抽水機一部 五十匹馬力透平機一座 織布機一部 汽爐 另件紡織機 風箱 地軸 小輪盤 磨爐 隔日現銀出清 另物等均歸拍後當付定銀三成 購者請至小行面詢此佈 魯意師摩洋行啟 起可至該棧看 即日分

瑞和洋行 禮拜一拍賣 住宅

准於六日上午十點鐘在巨籟達路八百九十二號內拍賣串堂書檯大菜間臥房等木器花架梳妝鏡 絨地毯 洋琴 沙法 大椅 落地燈 亞克 大菜檯 五斗櫃 刀叉 料器以及另星什物等不計 拍者預先二天可看此佈 瑞和洋行啟

瑞和洋行 禮拜一拍賣

准于七月六號下午二點半鐘在本行拍賣 花旗煙梗絲三十三桶 花旗烟葉十二桶 筒及電鈴線一萬餘碼 打蒼蠅噴藥水十餘箱 汽車油一百餘箱 鎖 五箱藍包紙 X34" 22" 三十餘令 梅蘭芳 毛 鐵 葛 花邊五箱 印花綢布五十疋 泰 和羽紗廿疋 稍有水漬 麥 五袋 生髮水 香水 磁馬桶 抽水箱 汽球 另件 無花果八十一 單只汽缸 柴 油 引擎 另一部 水式 不計此佈 295D

魯意師摩洋行 始創自同治十三年即英一千八百七十四年

禮拜一拍賣 貴重房產

准於七月六日下午四時半在南陽路卅一號內拍賣 一所美大洋房 坐落英租界南陽路三十一號 占地四畝六分五厘五毫 道契第五八三號 內有空氣新鮮 房屋大小二十餘間 浴室 花園 網球場 冷熱水管 一切設備完善 定銀二成半 拍後當付 欲購者請至本行面洽 星期日起可看 魯意師摩洋行啟 此佈

三發洋行 禮拜一拍賣

准於六日下午二點半鐘在浙江路第二百七十六號 即日夜銀分行 受吳潘邦會計師委托 內拍 柚木大櫃檯 鋼欄杆 單雙人寫字檯 大銀箱 皮椅子 玻璃板 茶几 壁鐘 抽水馬桶 花沙法 大椅 鐵門 電燈 磁盆 並另物不計 星期日下午可觀 此佈 D367

利紀生洋行 禮拜二拍賣

准於七日下午二點半在本行拍賣 印字石 鋼版 紙 帆布 數十碼 肥田粉五百餘磅 十箱 消四件 大菜檯 沙法椅 寫字檯 冰箱 各種五金 化妝品 紅木 大鐵床 大壁鏡 以及各種另物不計此佈 D203

魯意師摩洋行 始創自同治十三年即英一千八百七十四年

禮拜二拍賣 大宗男女外國衣服

准於七號上午九時在本行後間拍賣大宗男女外國衣服 以及床檯椅凳 鏡檯 布簾 鋼磁料器 另物不計此佈 魯意師摩洋行啟 303

通孚洋行 禮拜二拍賣 舊木器

准於國曆七日上午十時在江西路三百四十號本行內拍賣 紅木天然几 大菜檯 茶几 雲石掛屏 法國式房間 鐵床 寫字台 椅 照相機 打字機 間 車料 風扇三部 另物不計此佈

三發洋行 禮拜二拍賣 住宅

准于七月七日上午十點鐘在具勒路六百卅二號即神父路口住宅內拍賣 大菜間 鏡檯 火爐 地毯 書櫃 椅 沙法 冰箱 洋琴 寫字檯 留聲機 磁料器 廚房另物等不計 星期日起可觀 此佈 三發洋行啟 D361

魯意師摩洋行 始創自同治十三年即英一千八百七十四年

禮拜三拍賣 房間色留聲機

准於八號下午三時在本行拍賣 火爐片 銅鐵 大菜檯 打字機 地毯 電風扇 床 沙發 梳妝 五斗櫥 冰箱 料器 另物不計此佈 魯意師摩洋行啟 D364

魯意師摩洋行 始創自同治十三年即英一千八百七十四年

禮拜三拍賣 食物 馬達 淨漬貨

准於八號下午二時在本行拍賣 廣東薑十桶 晒定魚 橄欖油 西藥 發電機 切風機 理髮機 硬領 馬達 皮鞋 油粉 煙 牛奶 另物不計此佈 D365

南園酒家 四馬路浙江路西 座位雅潔 定格低廉 道味精良 招待週到 電話一二三五六九

自由農場 A字消毒牛奶 康腦脫路一六八 電話西四三〇 華界照送

老店 北四川路崇明路口 支店 四馬路石路東

味雅酒樓 高等粵菜

廣東素齋 今日起增添

清潔可口，毫無油滯；衛生烹調，別具風味；定價低廉，小洋計算；愛素齋者，請來一試；支店冰淇淋業已上市

南京酒家 高等粵菜 日夜茶點 麵食水餃 衛生冷品 北四川路虬江路即奧迪安戲院對面 電話四五二二五

新雅 高等粵菜 茶點麵食 北四川路虬江路角 上海大戲院對門 奧迪安戲院南首 電話四四三一七號

粵南酒樓 華貴粵菜

著名星期美點 經濟可口粉麵

鹹品	
玉石金蟲	一角
銀芽雞蹄	五分
三角粉餃	五分
上湯荷飯	一角

甜品	
桂花甕糕	五分
波羅遮喱	五分
玫瑰凉糕	五分
蓮子香粽	一角

請君快來一試 巧製衛生夏令肉食京品 地址北四川路武昌路口 電話四九九一

生生牛奶公司

●乳母有傳染病，▲其乳不可吃！
●乳母年紀與生母異，▲其乳不可吃！
●乳母產期與生母異，▲其乳不可吃！

生生牛奶公司 大西路一七五 南京路三友實業社 電話二七四八六 定貨部亦可代定 上午下午兩次分送 閘北南市一律可送

精京歐美 各國大菜 青年會西餐部 冷飲食品 夏令各種

◎一元二角 濃湯 康田 炸鯧魚 豬肉巧雷 腰子培根 成牛串 燒新鷄 玫瑰冰淇淋 香草冰 鮮水菓 牛奶咖啡 ◎九角 白荳湯 炸鯧魚太太汁

◎七角 色物 腰子 燒鷄 玫瑰 鮮水菓 牛奶咖啡 ◎ 白荳湯 炸魚 巧克 火腿 玫瑰 鮮牛奶咖啡

經售各種糖果餅包一角起六角止 四川路橋堍◉電話六五二〇〇

▲尋人賞格 男孩潮州人昨帶本地口音年齡六歲瓜子臉 頂眼耳俱赤腳穿花老布褲子破鞋無髮 國曆七月一日出走如有仁人送到法租界大自鳴鐘對過前新街乾豐棧煤炭店樓上姚記者酬洋二十元決不食言 姚煥奎謹啟 七月二日 E04294

▲招盤汽車行 洽者請來接洽如出價在一萬之內者請勿枉駕 地址南市外鹹瓜街寅昌祥 價在一萬元有意者 甲E1151

徵求買主 ◉打字機◉新舊大小十餘部廉價出讓 每部數十元至百餘元 北京路九十六號(近江西路)四層樓卅七號

▲徵求唱歌學生 國立音樂專科學校外國唱歌教授 經驗富有多年 在歐洲各處開過歌唱會 成績最佳的學生 願教授華人學者 請投函靶子路同昌里四四四號林君轉E 從廉

▲買賣舊書 茲有英日法德文等舊書多種 又凡關於自然科學或專門科學等 而社會學書籍尤歡迎 出售當即面洽 書籍店面 出讓者請用郵片通知 吳淞路北長安里九五三號 小山 甲E01111

東方夜日跳舞研究會 教授摩登跳舞 教法新易 取費甚低 成功迅速 舞伴既廉 個個精熟 愛好星期跳舞同志 請報名從速 會址上海南京路新世界北部對面億鑫里四三一號

濟美氏跳舞學校 本校特聘男女名師日夜專教歐美最新式各種交際舞 學者短期保證成熟 校址派克路卡爾登戲院後A字十二號二樓 今日星期學費照章八折

歐美最新近速成跳舞教授 代式教授法 品行端正良好 研究之 美高尚之 小學校 過面談 下午(密斯)克司林 北四川路麥拿里四號 標語 別號 林日 資格凡

▲英文教員待聘 茲有某君曾肄業著名學校 諸科教授法速成為本 請先授函至本報第二三四五號信箱 公餘之暇 不計薪水 如有意者 英文會話

▲西女教席待聘 文德薪金均可面議 有意者請到其處 英女 長時間

▲招請交際員 茲某會計師事務所擬聘請交際員十餘位 凡年齡在三十以上 願就職者請投函郵箱一八一八號 待遇優厚 佣從豐 可也 庚E2456

▲聘女教師並僱僕役 某小學欲聘女教師一位須有經驗並合格 又要招僱役一名 北四川路崇德里 校 甲E1146

▲聘請粵籍教員 茲有學校擬聘小學及中學粵籍教員 每月薪由五元至六十元 有經驗者請函東 甲E1150

玫瑰魔術團 聘請女助手 面貌秀麗年在二十以內 日起至八月 李雄啟 甲E1137

▲聘請粵籍教員 又秋季中學 英文教員 甲E

▲招請製磁經驗者 本廠製造新式電磁 有相當經驗者請投函 報 信箱 四號 甲E1134

▲聘請女教師 敝處欲聘有經驗之女教師補習中英文算術 每日授課二小時 薪水面洽 德路 七八號 函 甲E5142

▲招請販賣員 平民生計 茲有某公司特組織平民販賣團 招請販賣員 無需資本 每月可獲厚利 廣西路三五〇號 天祥貿易公司 可也

▲被竊聲明 謹啟者鄙人于國曆六月十九日以前被竊中國銀行A1607467至1607477號空白支票兩紙 同時向中國銀行掛失 法租界仁德坊四五六號 啟

▲新華印刷所緊要聲明 甘日有某君來至小號印製股票 鄙號已於三月廿九日登報聲明 凡接受該股票者與小號無涉 特此聲明

▲江鎮慶泰祁孫益謙聲明 茲者鄙人於民國十六年與黃泰記合股開設 今已清理 所有該店欠款 均與鄙人無涉 特此聲明 庚E2025

▲汽車出售 克雷斯勒廿八年新車 一九三〇年 七座 一百兩 大通路 庚E4142

▲汽車半價出讓 茲有一九三〇年OLDSMOBILE牌新式汽車一輛 照會全 甲E1144

▲卡車小跑車出讓 今有英國Dennis貨卡車一輛 又英國新式小跑車一輛 北四川路 甲E1141

▲汽車出售 Harley Davidson 機器腳踏車 甲E1141

西區空地出售 茲有空地念餘畝 坐落西區虹橋路 甲E1111

▲廠址出售 茲有極合宜之廠基 地計十九畝 庚E4302

大耀建築公司地產部 空地出售 電話六二六七九

房產出售 同孚路 海格路 廣西路

▲地產出售 閘北中山路西段方單地四畝二分 又恒豐路口道契地一畝 甲E1112

上海地產公司

江西路三九六號 電話一六八一二，三

本公司代理大小押款 迎辦均所不論 即駕守秘迅速 面陳一臨自當 切密請歡辦

(一)店面出售 (二)住宅出售

▲洋房出售 茲有洋房一所坐落愚園路 ▲基地出售 計地四畝 大舶

廉價召頂

新造三層樓洋房招租

吉屋召租

洋房分租

洋房分租

新屋召租

絲織界之良友 上海經緯公司 三星鐵工廠 出租部 事務所

▲新式洋房出租

▲洋房出租

▲洋房出租 電話一二三〇五四

▲招租

極便宜洋房出租 重金徵求大房屋

大屋召租

新屋召租

地點 樣式 交通 租金 接洽

馬立師新村 四層樓住宅 召租

▲洋房召租

▲高等號房召租

▲高等新街號房召租

益餘坊 新屋召租 ▲地點 ▲種類 ▲租價 ▲保護 接洽

新建特別精美住宅 召租 特別優待住戶 奉送房租半月

房屋減價招租不收小租

全新結婚禮服出租 天福洋服公司 北四川路老靶子路西一六一號 電話四四四九一五

完全新製 結婚禮服出租 亨利西服號

精美寫字間召租

四川路六號(愛多亞路口)大廈各地點新建中式層樓 充足光線 一切設備俱全 大玻璃窗 各層均有 家俱陳列 尤合用 有餘屋 欲租者請至本樓劉鴻記接洽 電話一二四九一號

上海搬場公司 總行漢口路十號 電話六一三九〇 搬到東來搬到西 上海搬家不為奇 搬場汽車叫一部 頃刻之間搬舒齊

四大分行 大世界西首 河南路橋堍 東百老滙路 新閘醬園弄 電話 六一一三九 一八八三七 一八八七四 六三九一三 三五一五八 車租每小時洋四元

中國 華界閘北電話一九六 電話 總行在福煦路 南陽路 南北 虬江路 東家嘴 周家 三六四 二〇〇 〇二八 二八七 七五 東熙華德路口 每時代價四元 代拆裝◎◎ 不取夫另四名費搬

念分鐘一元 每句鐘三元